

POSTĘPOWANIE O UDZIELENIE ZAMÓWIENIA PUBLICZNEGO KLASYCZNEGO
NA ROBOTY BUDOWLANE

PROWADZONE W TRYBIE PODSTAWOWYM (BEZ NEGOCJACJI)

o wartości mniejszej niż progi unijne, o których mowa w art. 3 ustawy
z dnia 11 września 2019 r. Prawo zamówień publicznych (Dz. U. z 2024 r. poz. 1320
z późn. zm.) – zwanej dalej "ustawą Pzp"

**Remont podłóg oraz wymiana drzwi wewnętrznych
w budynku Szkoły Podstawowej Nr 2
w Suchoj Beskidzkiej**

ZP.271.1.9.2026

SPECYFIKACJA WARUNKÓW ZAMÓWIENIA (SWZ)

Zamawiający: GMINA SUCHA BESKIDZKA
NIP: 5521567404
Adres: ul. Mickiewicza 19, 34-200 Sucha Beskidzka
Strona internetowa: www.sucha-beskidzka.pl

SPORZĄDZILI:

ZATWIERDZIŁ:

Opis przedmiotu zamówienia:

.....

.....
Burmistrz Miasta Sucha Beskidzka

Procedura postępowania:

.....

ROZDZIAŁ I INSTRUKCJA DLA WYKONAWCÓW

1. Nazwa i adres Zamawiającego

Gmina Sucha Beskidzka
ul. Mickiewicza 19, 34-200 Sucha Beskidzka
tel.: +48 (33) 874-95-00
<http://www.sucha-beskidzka.pl>
e-mail: zamowienia@sucha-beskidzka.pl
NIP: 5521567404

2. Środki komunikacji elektronicznej, przy użyciu których Zamawiający będzie komunikował się z wykonawcami oraz wymagania techniczne dla dokumentów elektronicznych oraz środków komunikacji elektronicznej

- 2.1. Komunikacja w postępowaniu o udzielenie zamówienia, w tym składanie ofert, wymiana informacji oraz przekazywanie dokumentów lub oświadczeń między Zamawiającym a wykonawcami odbywa się przy użyciu Platformy e-Zamówienia, która jest dostępna pod adresem <https://ezamowienia.gov.pl>.
- 2.2. Korzystanie z Platformy e-Zamówienia jest bezpłatne.
- 2.3. Adres strony internetowej prowadzonego postępowania (link prowadzący bezpośrednio do widoku postępowania na Platformie e-Zamówienia):
<https://ezamowienia.gov.pl/mp-client/search/list/ocds-148610-d5923e1d-ceff-49dd-80bf-59e609db6fa0>
Postępowanie można wyszukać również ze strony głównej Platformy e-Zamówienia (przycisk „Przełóżaj postępowania/konkursy”).
- 2.4. Na stronie internetowej, o której mowa w pkt. 2.3, udostępniane będą zmiany i wyjaśnienia treści SWZ oraz inne dokumenty zamówienia bezpośrednio związane z postępowaniem o udzielenie zamówienia.
- 2.5. Identyfikator (ID) postępowania na Platformie e-Zamówienia:
ocds-148610-d5923e1d-ceff-49dd-80bf-59e609db6fa0
- 2.6. Wykonawca zamierzający wziąć udział w postępowaniu o udzielenie zamówienia publicznego musi posiadać konto podmiotu „Wykonawca” na Platformie e-Zamówienia. Szczegółowe informacje na temat zakładania kont podmiotów oraz zasady i warunki korzystania z Platformy e-Zamówienia określa *Regulamin korzystania z Platformy e-Zamówienia*, dostępny na stronie internetowej <https://ezamowienia.gov.pl/pl/regulamin/#regulamin-serwisu> oraz informacje zamieszczone w zakładce „Centrum Pomocy”.
- 2.7. Sposób sporządzenia dokumentów elektronicznych lub dokumentów elektronicznych będących kopią elektroniczną treści zapisanej w postaci papierowej (cyfrowe odwzorowania) musi być zgodny z wymaganiami określonymi w rozporządzeniu Prezesa Rady Ministrów z dnia 30 grudnia 2020 r. w sprawie sposobu sporządzania i przekazywania informacji oraz wymagań technicznych dla dokumentów elektronicznych oraz środków komunikacji elektronicznej w postępowaniu o udzielenie zamówienia publicznego lub konkursie (Dz. U. z 2020 r. poz. 2452).
- 2.8. Dokumenty elektroniczne, o których mowa w § 2 ust. 1 rozporządzenia Prezesa Rady Ministrów w sprawie wymagań dla dokumentów elektronicznych, sporządza się w postaci elektronicznej, w formatach danych określonych w przepisach rozporządzenia Rady Ministrów w sprawie Krajowych Ram Interoperacyjności, z uwzględnieniem rodzaju przekazywanych danych i przekazuje się jako załączniki. W przypadku formatów, o których mowa w art. 66 ust. 1 ustawy Pzp, ww. regulacje nie będą miały bezpośredniego zastosowania. Wykaz poszczególnych dokumentów i oświadczeń składanych w postępowaniu oraz ich forma, sposób sporządzania i przekazywania zostały określone przez Zamawiającego w dalszej części SWZ.

- 2.9. Informacje, oświadczenia lub dokumenty, inne niż wymienione w § 2 ust. 1 rozporządzenia Prezesa Rady Ministrów w sprawie wymagań dla dokumentów elektronicznych, przekazywane w postępowaniu sporządza się w postaci elektronicznej:
- a) w formatach danych określonych w przepisach rozporządzenia Rady Ministrów w sprawie Krajowych Ram Interoperacyjności (i przekazuje się jako załącznik), lub
 - b) jako tekst wpisany bezpośrednio do wiadomości przekazywanej przy użyciu środków komunikacji elektronicznej (np. w treści wiadomości e-mail lub w treści „Formularza do komunikacji”).
- 2.10. Jeżeli dokumenty elektroniczne, przekazywane przy użyciu środków komunikacji elektronicznej, zawierają informacje stanowiące tajemnicę przedsiębiorstwa w rozumieniu przepisów ustawy z dnia 16 kwietnia 1993 r. o zwalczaniu nieuczciwej konkurencji (Dz. U. z 2022 r. poz. 1233) wykonawca, w celu utrzymania w poufności tych informacji, przekazuje je w wydzielonym i odpowiednio oznaczonym pliku, wraz z jednoczesnym zaznaczeniem w nazwie pliku „Dokument stanowiący tajemnicę przedsiębiorstwa”.
- 2.11. Komunikacja w postępowaniu, z wyłączeniem składania ofert, odbywa się drogą elektroniczną za pośrednictwem formularzy do komunikacji dostępnych w zakładce „Formularze” („Formularze do komunikacji”). Za pośrednictwem „Formularzy do komunikacji” odbywa się w szczególności przekazywanie wezwań i zawiadomień, zadawanie pytań i udzielanie odpowiedzi. Formularze do komunikacji umożliwiają również dołączenie załącznika do przesyłanej wiadomości (przycisk „dodaj załącznik”). W przypadku załączników, które są zgodnie z ustawą Pzp lub rozporządzeniem Prezesa Rady Ministrów w sprawie wymagań dla dokumentów elektronicznych opatrzone kwalifikowanym podpisem elektronicznym, podpisem zaufanym lub podpisem osobistym, mogą być opatrzone, zgodnie z wyborem wykonawcy/wykonawcy wspólnie ubiegającego się o udzielenie zamówienia/podmiotu udostępniającego zasoby, podpisem zewnętrznym lub wewnętrznym. W zależności od rodzaju podpisu i jego typu (zewnętrzny, wewnętrzny) dodaje się do przesyłanej wiadomości uprzednio podpisane dokumenty wraz z wygenerowanym plikiem podpisu (typ zewnętrzny) lub dokument z wszytym podpisem (typ wewnętrzny).
- 2.12. Możliwość korzystania w postępowaniu z „Formularzy do komunikacji” w pełnym zakresie wymaga posiadania konta „Wykonawcy” na Platformie e-Zamówienia oraz zalogowania się na Platformie e-Zamówienia. Do korzystania z „Formularzy do komunikacji” służących do zadawania pytań dotyczących treści dokumentów zamówienia (w szczególności SWZ) wystarczające jest posiadanie tzw. konta uproszczonego na Platformie e-Zamówienia.
- 2.13. Wszystkie wysłane i odebrane w postępowaniu przez wykonawcę wiadomości widoczne są po zalogowaniu w podglądzie postępowania w zakładce „Komunikacja”.
- 2.14. Maksymalny rozmiar plików przesyłanych za pośrednictwem „Formularzy do komunikacji” wynosi 150 MB (wielkość ta dotyczy plików przesyłanych jako załączniki do jednego formularza).
- 2.15. Minimalne wymagania techniczne dotyczące sprzętu używanego w celu korzystania z usług Platformy e-Zamówienia oraz informacje dotyczące specyfikacji połączenia określa Regulamin Platformy e-Zamówienia.
- 2.16. W przypadku problemów technicznych i awarii związanych z funkcjonowaniem Platformy e-Zamówienia użytkownicy mogą skorzystać ze wsparcia technicznego dostępnego pod numerem telefonu (22) 458 77 99 lub drogą elektroniczną poprzez formularz udostępniony na stronie internetowej <https://ezamowienia.gov.pl> w zakładce „Zgłoś problem”.

- 2.17. W szczególnie uzasadnionych przypadkach uniemożliwiających komunikację wykonawcy i Zamawiającego za pośrednictwem Platformy e-Zamówienia, Zamawiający dopuszcza komunikację za pomocą poczty elektronicznej na adres e-mail: zamowienia@sucha-beskidzka.pl (nie dotyczy składania ofert).
- 2.18. Godziny pracy (urzędowania) Zamawiającego: 7:30 – 15:30 (poniedziałek, wtorek, środa, piątek) oraz 9:00 – 17:00 (czwartek).
- 2.19. Osoby upoważnione przez Zamawiającego do kontaktowania się z Wykonawcami:
 - Rafał Adamek – tel. (33) 874-95-40 (w sprawach związanych z przedmiotem zamówienia),
 - Grzegorz Myszura – tel. (33) 874-95-41 (w sprawach związanych z procedurą postępowania).

3. Tryb udzielenia zamówienia

- 3.1. Postępowanie o udzielenie zamówienia publicznego prowadzone jest w **trybie podstawowym bez negocjacji** na podstawie art. 275 pkt 1 ustawy z dnia 11 września 2019 r. Prawo zamówień publicznych (Dz. U. z 2024 r. poz. 1320 z późn. zm.).
- 3.2. Ilekroć w niniejszej Specyfikacji Warunków Zamówienia (SWZ) użyte jest pojęcie „ustawa Pzp”, należy przez to rozumieć ustawę, o której mowa w pkt. 3.1.
- 3.3. W sprawach nieuregulowanych niniejszą Specyfikacją Warunków Zamówienia (SWZ) zastosowanie mają przepisy ustawy Pzp oraz aktów wykonawczych wydanych na jej podstawie.
- 3.4. W związku z możliwością pojawienia się wyjaśnień lub modyfikacji SWZ wprowadzanych na podstawie art. 284 i 286 ustawy Pzp, Zamawiający zwraca uwagę na konieczność sprawdzania karty postępowania zamieszczonej na Platformie e-Zamówienia, do czasu upływu ostatecznego terminu składania ofert.

4. Opis przedmiotu zamówienia

Przedmiotem zamówienia są roboty budowlane związane remontem podłóg oraz wymianą drzwi wewnętrznych w budynku Szkoły Podstawowej Nr 2 w Suchej Beskidzkiej. Zakres zamówienia obejmuje w szczególności:

- roboty rozbiórkowe demontaż listew przyściennych – 312 mb, zerwanie wykładzin podłogowych wraz z podkładem – 488 m²);
- ułożenie podłogi ślepej z płyt OSB – 488 m²;
- ułożenie wykładziny PCV zgrzewalnej (3 kolory) – 488 m²;
- wymianę drzwi wewnętrznych wraz z ościeżnicami i okuciami – 14 kpl.;
- obróbki tynkarskie i malarskie po montażu drzwi – 42 m².

Ilości oraz zakres robót objętych przedmiotem zamówienia określa przedmiar robót, który stanowi załącznik nr 3 do SWZ.

Zamawiający zwraca uwagę, że wszystkie materiały użyte do realizacji zamówienia muszą spełniać wymagania określone we właściwych przepisach dot. obiektów szkolnych.

Ogólne warunki realizacji zamówienia:

- a) realizacja zamówienia podlega prawu polskiemu, w szczególności ustawie Prawo budowlane;
- b) przekazanie placu budowy Wykonawcy nastąpi w terminie wyznaczonym przez Zamawiającego, jednak nie później niż do 7 dni od daty zawarcia umowy. Wykonawca jest zobowiązany do przejęcia placu budowy w terminie wyznaczonym przez Zamawiającego;
- c) z chwilą przekazania placu budowy Wykonawca ponosi za niego wyłączną odpowiedzialność i jest zobowiązany do jego właściwego i estetycznego

zabezpieczenia oraz zorganizowania i utrzymania na własny koszt zaplecza budowy; teren budowy i jej zaplecza musi być utrzymywany w należyтым porządku – Wykonawca ponosi koszt zapewnienia niezbędnych mediów oraz usuwania odpadów; Wykonawca ponosi pełną i wyłączną odpowiedzialność za przedmiot zamówienia do czasu jego odbioru końcowego;

- d) Wykonawca jest zobowiązany do realizacji robót budowlanych zgodnie z SWZ, zasadami wiedzy i sztuki budowlanej, zasadami bhp oraz obowiązującymi przepisami i poleceniami Zamawiającego (Inspektora Nadzoru Inwestorskiego);
- e) po zrealizowaniu zamówienia wszelkie pozostałości budowlane Wykonawca musi wywieźć poza teren budowy i zutylizować zgodnie z obowiązującym prawem na własny koszt;
- f) Wykonawca jest zobowiązany do utrzymywania ładu i porządku na terenie budowy, a po zakończeniu robót usunięcia poza teren budowy wszelkich urządzeń tymczasowego zaplecza oraz pozostawienia całego terenu budowy i robót czystego. Wykonawca zobowiązuje się wykonać przedmiot umowy przy użyciu fabrycznie nowych materiałów, wyrobów i urządzeń o parametrach nie gorszych od założonych w niniejszej SWZ. Na każde żądanie Zamawiającego lub Inspektora Nadzoru Inwestorskiego, Wykonawca obowiązany jest okazać w stosunku do wskazanych materiałów, wyrobów i urządzeń obowiązujące informacje o wyrobie (atesty, certyfikaty, dopuszczenia itp.);
- g) Wykonawca zobowiązuje się niezwłocznie informować Zamawiającego lub Inspektora Nadzoru Inwestorskiego o wystąpieniu konieczności wykonania robót dodatkowych (nie objętych ofertą). Wykonawca nie ma prawa przystąpić do wykonania robót dodatkowych bez pisemnej zgody Zamawiającego. Koszt wykonania robót bez pisemnej zgody Zamawiającego obciąża Wykonawcę. W przypadku nagłej konieczności Wykonawca może wykonać jedynie niezbędne roboty zabezpieczające, których wykonanie zapobiegnie zniszczeniom mienia, lub zniszczeniom już wykonanych robót podstawowych. Przystępując do wykonania robót zabezpieczających Wykonawca niezwłocznie informuje o tym Zamawiającego lub Inspektora Nadzoru Inwestorskiego;
- h) usuwanie szkód (odszkodowania) wyrządzonych przez personel Wykonawcy, Zamawiającemu lub stronie trzeciej obciąża wykonawcę; Zamawiający nie będzie refinansował ewentualnych odszkodowań;
- i) Wykonawca zobowiązany jest do zawarcia na własny koszt odpowiednich umów ubezpieczenia z tytułu szkód, które mogą zaistnieć w związku z określonymi zdarzeniami losowymi, oraz od odpowiedzialności cywilnej na czas realizacji robót objętych przedmiotem zamówienia;
- j) bez wyraźnej zgody Zamawiającego wykonawca nie może na placu budowy instalować reklam pod żadną postacią (baner, plakat, tabliczka itp.);
- k) do odbioru końcowego Wykonawca winien przedłożyć następujące dokumenty:
 - kosztorys powykonawczy zatwierdzony przez Zamawiającego (Inspektora Nadzoru Inwestorskiego),
 - atesty i certyfikaty dotyczące wbudowanych materiałów i urządzeń,
 - wyniki badań i sprawdzeń wymaganych przepisami prawa i normami,
 - wszelkie inne dokumenty wymagane właściwymi przepisami prawa lub wynikające z zapisów niniejszej SWZ.

Uwaga:

Tam, gdzie w dokumentach zamówienia, zostały wskazane znaki towarowe, patenty lub pochodzenie, źródło lub szczególnie proces, o których mowa w art. 99 ustawy Pzp, należy je traktować jako przykładowe i Zamawiający dopuszcza oferowanie materiałów lub rozwiązań równoważnych pod warunkiem, że zapewnią one realizację robót

zgodnie z dokumentacją projektową oraz zapewnią uzyskanie parametrów technicznych, funkcjonalnych (użytkowych), wizualnych (estetycznych) oraz jakościowych nie gorszych od założonych w dokumentach zamówienia. Wyrób równoważny nie musi być identyczny z opisanym w SWZ. Powinien natomiast zapewniać zakładane funkcjonalności użytkowe, potwierdzające w pełni przydatność wyrobu do zamierzonego stosowania i poziom ich jakości – niezawodności. Za równoważne należy uznać te materiały, urządzenia lub rozwiązania, których główne parametry, niezbędne do zapewnienia ich zasadniczej funkcji, nie są gorsze od założonych w dokumentach zamówienia.

Wymagania dotyczące zatrudnienia na podstawie umowy o pracę

Zgodnie z art. 95 ustawy Pzp Zamawiający wymaga zatrudnienia przez Wykonawcę lub podwykonawcę na podstawie umowy o pracę osób wykonujących wskazane przez Zamawiającego czynności w zakresie realizacji zamówienia, jeżeli wykonanie tych czynności polega na wykonywaniu pracy w sposób określony w art. 22 § 1 ustawy z dnia 26 czerwca 1974 r. Kodeks pracy (Dz. U. z 2025 r. poz. 277 z późn. zm.). Szczegółowe wymagania w tym zakresie określa wzór umowy stanowiący załącznik nr 2 do SWZ.

Przedmiot zamówienia wg Wspólnego Słownika Zamówień (CPV):

45000000-7, 45214210-5, 45111300-1, 45421131-1, 45432111-5, 45450000-6.

5. Termin wykonania zamówienia

Wymagany termin realizacji zamówienia: **do dnia 28.08.2026 r.**

6. Warunki udziału w postępowaniu

Zamawiający nie określa szczególnych wymagań w tym zakresie.

7. Przesłanki wykluczenia wykonawców z postępowania

- 7.1. Z postępowania o udzielenie zamówienia publicznego zostanie wykluczony Wykonawca, w stosunku, do którego zachodzi którakolwiek z okoliczności, o których mowa w art. 108 ust. 1 ustawy Pzp.
- 7.2. Z postępowania o udzielenie zamówienia publicznego zostanie wykluczony Wykonawca, w stosunku, do którego zachodzi którakolwiek z okoliczności, o których mowa w art. 7 ust. 1 ustawy z dnia 13 kwietnia 2022 r. o szczególnych rozwiązaniach w zakresie przeciwdziałania wspieraniu agresji na Ukrainę oraz służących ochronie bezpieczeństwa narodowego (Dz. U. z 2025 r. poz. 514) tj.:
 - wykonawca wymieniony w wykazach określonych w rozporządzeniu 765/2006 i rozporządzeniu 269/2014 albo wpisany na listę na podstawie decyzji w sprawie wpisu na listę rozstrzygającej o zastosowaniu środka, o którym mowa w art. 1 pkt 3 ustawy;
 - wykonawca, którego beneficjentem rzeczywistym w rozumieniu ustawy z dnia 1 marca 2018 r. o przeciwdziałaniu praniu pieniędzy oraz finansowaniu terroryzmu (Dz. U. z 2022 r. poz. 593 z późn. zm.) jest osoba wymieniona w wykazach określonych w rozporządzeniu 765/2006 i rozporządzeniu 269/2014 albo wpisana na listę lub będąca takim beneficjentem rzeczywistym od dnia 24 lutego 2022 r., o ile została wpisana na listę na podstawie decyzji w sprawie wpisu na listę rozstrzygającej o zastosowaniu środka, o którym mowa w art. 1 pkt 3 ustawy;
 - wykonawca, którego jednostką dominującą w rozumieniu art. 3 ust. 1 pkt 37 ustawy z dnia 29 września 1994 r. o rachunkowości (Dz. U. z 2023 r. poz. 120 i 295), jest podmiot wymieniony w wykazach określonych w rozporządzeniu 765/2006 i rozporządzeniu 269/2014 albo wpisany na listę lub będący taką jednostką dominującą od dnia 24 lutego 2022 r., o ile został wpisany na listę

na podstawie decyzji w sprawie wpisu na listę rozstrzygającej o zastosowaniu środka, o którym mowa w art. 1 pkt 3 ustawy.

7.3. Weryfikacji braku zaistnienia podstawy wykluczenia, o której mowa w pkt. 7.2, Zamawiający może dokonać za pomocą wszelkich dostępnych środków, w szczególności na podstawie oświadczenia, o którym mowa w pkt. 8.1 SWZ.

7.4. Wykonawca może zostać wykluczony przez Zamawiającego na każdym etapie postępowania o udzielenie zamówienia.

8. Wykaz oświadczeń i dokumentów, potwierdzających brak podstaw wykluczenia

8.1. Do oferty Wykonawca dołącza aktualne na dzień składania ofert oświadczenie o niepodleganiu wykluczeniu, sporządzone wg wzoru stanowiącego załącznik nr 1 do SWZ. Oświadczenie stanowi dowód potwierdzający brak podstaw wykluczenia.

8.2. Zamawiający nie wymaga złożenia podmiotowych środków dowodowych.

8.3. Jeżeli złożone przez Wykonawcę oświadczenie, o którym mowa w pkt. 8.1, budzi wątpliwości Zamawiającego, może on zwrócić się bezpośrednio do podmiotu, który jest w posiadaniu informacji lub dokumentów istotnych w tym zakresie dla oceny spełniania przez Wykonawcę braku podstaw wykluczenia, o przedstawienie takich informacji lub dokumentów.

9. Sposób sporządzania i przekazywania dokumentów i oświadczeń

9.1. Ofertę (wraz z załącznikami), w tym oświadczenie, o którym mowa w pkt. 8.1 oraz pełnomocnictwo sporządza się w postaci elektronicznej, w formatach danych określonych w przepisach wydanych na podstawie art. 18 ustawy z dnia 17 lutego 2005 r. o informatyzacji działalności podmiotów realizujących zadania publiczne (Dz. U. z 2024 r. poz. 307). Zamawiający zaleca sporządzanie dokumentów w formacie .pdf.

9.2. Informacje, oświadczenia lub dokumenty, inne niż określone w pkt. 9.1, przekazywane w postępowaniu, sporządza się w postaci elektronicznej, w formatach danych określonych w przepisach wydanych na podstawie art. 18 ustawy z dnia 17 lutego 2005 r. o informatyzacji działalności podmiotów realizujących zadania publiczne (Dz. U. z 2024 r. poz. 307) lub jako tekst wpisany bezpośrednio do wiadomości przekazywanej przy użyciu środków komunikacji elektronicznej wskazanych przez Zamawiającego.

9.3. Ofertę (wraz z załącznikami) oraz oświadczenie, o którym mowa w pkt. 8.1, składa się, pod rygorem nieważności, w formie elektronicznej lub w postaci elektronicznej opatrzonej podpisem zaufanym lub podpisem osobistym.

9.4. W przypadku przekazywania w postępowaniu dokumentu elektronicznego w formacie poddającym dane kompresji, opatrzenie pliku zawierającego skompresowane dokumenty kwalifikowanym podpisem elektronicznym, podpisem zaufanym lub podpisem osobistym, jest równoznaczne z opatrzeniem wszystkich dokumentów zawartych w tym pliku odpowiednio kwalifikowanym podpisem elektronicznym, podpisem zaufanym lub podpisem osobistym.

9.5. Szczegółowe wymagania dot. sposobu sporządzenia i przekazywania dokumentów elektronicznych określa rozporządzenie Prezesa Rady Ministrów z dnia 30 grudnia 2020 r. w sprawie sposobu sporządzania i przekazywania informacji oraz wymagań technicznych dla dokumentów elektronicznych oraz środków komunikacji elektronicznej w postępowaniu o udzielenie zamówienia publicznego lub konkursie (Dz. U. z 2020 r. poz. 2452).

10. Podwykonawstwo, wykonawcy wspólnie ubiegający się o udzielenie zamówienia

10.1. Wykonawca jest zobowiązany wskazać w ofercie, części zamówienia, których wykonanie zamierza powierzyć podwykonawcom, oraz podać nazwy ewentualnych podwykonawców, jeżeli są już znani.

- 10.2. Wykonawcy mogą wspólnie ubiegać się o udzielenie zamówienia. W takim przypadku Wykonawcy ustanawiają pełnomocnika do reprezentowania ich w postępowaniu o udzielenie zamówienia albo do reprezentowania w postępowaniu i zawarcia umowy w sprawie zamówienia publicznego. W szczególności dotyczy to również spółek cywilnych, gdy oferta nie jest podpisana przez wszystkich współników.
- 10.3. W przypadku wspólnego ubiegania się o zamówienie przez Wykonawców, oświadczenie, o których mowa w pkt. 8.1 składa każdy z wykonawców wspólnie ubiegających się o zamówienie. Oświadczenia te potwierdzają brak podstaw wykluczenia.

11. Opis sposobu przygotowania oferty

- 11.1. Oferta musi być sporządzona w języku polskim, pod rygorem nieważności, w formie elektronicznej lub w postaci elektronicznej opatrzonej podpisem zaufanym lub podpisem osobistym, na formularzu udostępnionym wykonawcom na stronie prowadzonego postępowania (na Platformie e-Zamówienia). Wykonawca jest zobowiązany do podania wszystkich informacji określonych na formularzu oferty (wypełnienia wszystkich pól formularza). Niepodanie wszystkich wymaganych informacji może skutkować odrzuceniem oferty, jako niezgodnej z treścią niniejszej specyfikacji.
- 11.2. Wykonawca musi sporządzić dokładnie wg przedmiaru robót stanowiącego załącznik nr 3 do SWZ i załączyć do oferty kosztorys ofertowy. Zamawiający wymaga, aby kosztorys został sporządzony **metodą uproszczoną** (tj. bez rozbicia kosztów na R, M, S) z zachowaniem podziału na elementy robót, numeracji i kolejności pozycji określonych w przedmiarze robót. Kosztorys ofertowy musi zawierać wszystkie pozycje zawarte w przedmiarze robót – brak kalkulacji, pominięcie pozycji kosztorysu ofertowego lub zmiana opisu może skutkować odrzuceniem oferty, jako niezgodnej z SWZ. Przy sporządzaniu kosztorysu ofertowego należy uwzględnić oznaczenia podstaw wyceny (KNR, KNNR itp.) oraz opisy poszczególnych pozycji określone w przedmiarze robót. Wykonawca może dokonywać zmian w oznaczeniach podstaw wyceny pozycji kosztorysowych wyłącznie w zakresie w jakim wynika to z użytego przez wykonawcę programu do kosztorysowania. Zakres pozycji kosztorysowej (a w szczególności opis robót) dla której dokonano zmiany oznaczenia podstawy musi być zgodny z zakresem pozycji określonej w przedmiarze robót. Kosztorys ofertowy należy podpisać w taki sam sposób jak formularz oferty
- 11.3. Zamawiający zwraca uwagę, że **kosztorys ofertowy stanowi merytoryczną część oferty**, o dużym znaczeniu dla określenia przedmiotu i zakresu oferowanego świadczenia (w tym materiałów użytych do realizacji robót) oraz jego ceny czy kosztu poszczególnych elementów – i w przypadku jego braku, błędów lub wad nie może podlegać uzupełnieniu czy to w całości, czy o informacje w nim niezawarte.
- 11.4. Wykonawca ponosi wszelkie koszty związane z przygotowaniem i złożeniem oferty.
- 11.5. Zaleca się, aby Wykonawca odwiedził i zapoznał się z nieruchomością objętą przedmiotem zamówienia oraz jej otoczeniem i pozyskał dla siebie na swoją własną odpowiedzialność i ryzyko wszelkie informacje, które mogą być niezbędne w przygotowaniu oferty, gdyż wyklucza się możliwość roszczeń Wykonawcy z tytułu błędnego skalkulowania ceny lub pominięcia elementów niezbędnych do wykonania zamówienia. Koszty takiej wizyty ponosi Wykonawca.
- 11.6. Oferta wraz z załącznikami musi być podpisana przez osobę (osoby) uprawnioną do reprezentacji Wykonawcy. W celu potwierdzenia, że osoba działająca w imieniu Wykonawcy jest umocowana do jego reprezentowania, Wykonawca załącza do oferty: odpis lub informację z Krajowego Rejestru Sądowego, Centralnej Ewidencji i Informacji o Działalności Gospodarczej lub innego właściwego rejestru. Wykonawca nie jest zobowiązany do złożenia ww. dokumentów, jeżeli Zamawiający może

je uzyskać za pomocą bezpłatnych i ogólnodostępnych baz danych, o ile Wykonawca wskazał w ofercie dane umożliwiające dostęp do tych dokumentów. Jeżeli w imieniu Wykonawcy działa osoba, której umocowanie do jego reprezentowania nie wynika z powyższych dokumentów, Wykonawca załącza do oferty pełnomocnictwo lub inny dokument potwierdzający umocowanie do reprezentowania Wykonawcy. Powyższe zasady stosuje się odpowiednio do osoby działającej w imieniu Wykonawców wspólnie ubiegających się o udzielenie zamówienia publicznego.

12. Oferty częściowe i wariantowe, podział zamówienia na części

- 12.1. Zamawiający nie dopuszcza składania ofert częściowych.
- 12.2. Ze względu na specyfikę przedmiotu zamówienia (roboty budowlane dot. jednego obiektu budowlanego – budynku szkoły) podział zamówienia na części jest nieracjonalny i spowodowałby nadmierne trudności, wzrost kosztów oraz brak koordynacji, skutkujący poważną groźbą nieprawidłowej realizacji zamówienia.
- 12.3. Zamawiający nie dopuszcza składania ofert wariantowych.

13. Opis sposobu udzielania wyjaśnień treści SWZ

- 13.1. Wykonawca może zwrócić się do Zamawiającego z wnioskiem o wyjaśnienie treści SWZ na zasadach określonych w ustawie Pzp.
- 13.2. W przypadku rozbieżności pomiędzy treścią niniejszej SWZ a treścią udzielonych odpowiedzi, jako obowiązującą należy przyjąć treść pisma zawierającego późniejsze oświadczenia Zamawiającego.
- 13.3. Zamawiający nie przewiduje zwołania zebrania wszystkich Wykonawców w celu wyjaśnienia treści SWZ.
- 13.4. Zamawiający udzieli wyjaśnień treści SWZ na zasadach i w terminach określonych w ustawie Pzp.

14. Opis sposobu obliczenia ceny oferty

- 14.1. Cena oferty zostanie podana przez Wykonawcę. Cena oferty jest **ceną brutto** (czyli zawiera podatek VAT oraz inne podatki i daniny publiczne) wyrażoną w złotych polskich z dokładnością do dwóch miejsc po przecinku. Do obliczenia wartości podatku należy przyjąć stawkę podatku od towarów i usług VAT wg obowiązujących przepisów prawa. Za przyjęcie nieprawidłowej stawki podatku VAT odpowiada Wykonawca.
- 14.2. Cena oferty zostanie wyliczona przez Wykonawcę w oparciu kosztorys ofertowy sporządzony zgodnie z wymaganiami określonymi w pkt. 11.2.
- 14.3. Cena oferty musi obejmować całkowity koszt wykonania przedmiotu zamówienia. Wykonawca jest zobowiązany skalkulować cenę ofertową brutto tak, aby obejmowała wszystkie koszty i składniki związane z wykonaniem zamówienia, warunki stawiane przez Zamawiającego oraz wszelkie koszty, jakie poniesie wykonawca z tytułu należytej oraz zgodnej z obowiązującymi przepisami realizacji przedmiotu zamówienia, a w szczególności:
 - a) koszty związane z przygotowaniem i złożeniem oferty,
 - b) formę wynagrodzenia kosztorysowego,
 - c) wzrost cen towarów i usług konsumpcyjnych do końca realizacji przedmiotu zamówienia,
 - d) odpowiedzialność wykonawcy z tytułu udzielonej na roboty budowlane rękojmi za wady i gwarancji jakości,
 - e) wykonanie robót budowlanych,
 - f) wykonanie dodatkowych czynności (np. badań, analiz, prób, sprawdzeń), opracowań (np. dokumentacji odbiorowej) niezbędnych do prawidłowej realizacji przedmiotu zamówienia,
 - g) wykonanie zobowiązań na warunkach określonych w SWZ, w tym umowy.

- 14.4. W celu prawidłowego wyliczenia ceny oferty, wykonawcy powinni wykonać następujące czynności:
- a) zapoznać się z przedmiotem zamówienia opisanym w SWZ, załącznikami do SWZ, wzorem umowy oraz uzyskać wszystkie niezbędne informacje potrzebne dla sporządzenia oferty;
 - b) wyliczyć i przedstawić w kosztorysie ofertowym, sporządzonym zgodnie z wymaganiami określonymi w pkt. 11.2, ceny jednostkowe dla każdej pozycji tego kosztorysu; cena jednostkowa jest ceną netto (czyli nie zawiera podatku VAT) wyrażoną w złotych polskich z dokładnością do dwóch miejsc po przecinku. Ceny jednostkowe netto muszą zawierać wszystkie koszty związane z realizacją robót tj. koszty robocizny, materiałów i pracy sprzętu oraz koszty pośrednie i zysk;
 - c) wyliczyć i przedstawić w kosztorysie ofertowym wartość netto (z dokładnością do dwóch miejsc po przecinku) dla każdej pozycji kosztorysu ofertowego, która wynika z iloczynu: ilości jednostek miary oraz odpowiadającej ceny jednostkowej; Zamawiający dopuszcza również możliwość zastosowania metody obliczeniowej, w której krotność nie jest uwzględniana w cenie jednostkowej, lecz stanowi odrębny element kalkulacji wartości robót (wartość robót netto = krotność x ilość robót x cena jednostkowa netto); Zamawiający zwraca uwagę na odpowiednie ustawienia formuł kalkulacyjnych w programie kosztorysowym – zdarzają się przypadki, że w kosztorysie ofertowym wygenerowanym z programu komputerowego dla danej pozycji kosztorysu iloczyn ilości robót oraz ceny jednostkowej nie jest równy wartości robót;
 - d) wyliczyć i przedstawić w kosztorysie ofertowym wartość wszystkich robót netto (z dokładnością do dwóch miejsc po przecinku), która stanowi sumę wartości netto poszczególnych pozycji kosztorysu ofertowego;
 - e) wyliczyć wartość podatku VAT od wartości robót netto (końcowej wartości kosztorysu ofertowego) i przedstawić ją w kosztorysie ofertowym z dokładnością do dwóch miejsc po przecinku; do obliczenia wartości podatku należy przyjąć stawkę podatku od towarów i usług VAT wg obowiązujących przepisów prawa;
 - f) wyliczyć cenę oferty brutto z dokładnością do dwóch miejsc po przecinku i przedstawić ją w kosztorysie ofertowym; cenę oferty stanowi suma wartości robót netto wynikająca wprost z kosztorysu ofertowego i wartości podatku VAT.
- 14.5. Wynagrodzenie za wykonanie przedmiotu zamówienia będzie **wynagrodzeniem kosztorysowym**. Zamawiający zwraca uwagę, że forma wynagrodzenia w postaci kosztorysowej determinuje znaczenie przedmiaru robót i sposobu sporządzenia kosztorysu ofertowego, jak również funkcję, jaką pełni ten ostatni. Przy tak określonej formie wynagrodzenia kosztorys ofertowy stanowi bardzo istotny element treści oferty.
- 14.6. Wszelkie rozliczenia związane z realizacją niniejszego zamówienia dokonywane będą w złotych polskich.
- 14.7. Jeżeli została złożona oferta, której wybór prowadziłby do powstania u Zamawiającego obowiązku podatkowego zgodnie z ustawą z dnia 11 marca 2004 r. o podatku od towarów i usług (Dz. U. z 2024 r. poz. 361), dla celów zastosowania kryterium ceny lub kosztu zamawiający dolicza do przedstawionej w tej ofercie ceny kwotę podatku od towarów i usług, którą miałyby obowiązek rozliczyć. W ofercie Wykonawca ma obowiązek:
- 1) poinformowania Zamawiającego, że wybór jego oferty będzie prowadził do powstania u Zamawiającego obowiązku podatkowego;
 - 2) wskazania nazwy (rodzaju) towaru lub usługi, których dostawa lub świadczenie będą prowadziły do powstania obowiązku podatkowego;
 - 3) wskazania wartości towaru lub usługi objętego obowiązkiem podatkowym Zamawiającego, bez kwoty podatku;

- 4) wskazania stawki podatku od towarów i usług, która zgodnie z wiedzą Wykonawcy, będzie miała zastosowanie.
- 14.8. Każdy z Wykonawców może zaproponować tylko jedną cenę i nie może jej zmienić.

15. Sposób i termin składania ofert

- 15.1. Oferty należy składać w terminie **do godz. 8:00 dnia 24 czerwca 2026 r.** Oferta może być złożona tylko do upływu terminu składania ofert. Wykonawca może przed upływem terminu składania ofert wycofać ofertę. Wykonawca wycofuje ofertę w zakładce „Oferty/wnioski” używając przycisku „Wycofaj ofertę”.
- 15.2. Wykonawca przygotowuje ofertę przy pomocy interaktywnego „Formularza ofertowego” udostępnionego przez Zamawiającego na Platformie e-Zamówienia i zamieszczonego w podglądzie postępowania w zakładce „Informacje podstawowe”. Zamawiający zaleca, aby przed złożeniem oferty Wykonawca zapoznał się z instrukcją interaktywną dot. składania ofert dostępną na stronie internetowej <https://media.ezamowienia.gov.pl/pod/2021/10/Oferty-5.2.pdf> oraz komunikatem UZP dostępnym na stronie internetowej <https://ezamowienia.gov.pl/pl/zmiany-w-podpisywaniu-podpisem-zaufanym-interaktywnego-formularza-ofertowego/>
- 15.3. Zalogowany wykonawca używając przycisku „Wypełnij” widocznego pod „Formularzem ofertowym” zobowiązany jest do zweryfikowania poprawności danych automatycznie pobranych przez system z jego konta i uzupełnienia pozostałych informacji dotyczących wykonawcy/wykonawców wspólnie ubiegających się o udzielenie zamówienia.
- 15.4. Następnie wykonawca powinien pobrać „Formularz ofertowy”, zapisać go na dysku komputera użytkownika, uzupełnić pozostałymi danymi wymaganymi przez Zamawiającego i ponownie zapisać na dysku komputera użytkownika oraz podpisać odpowiednim rodzajem podpisu elektronicznego, zgodnie z pkt. 15.8.
Uwaga! Nie należy zmieniać nazwy pliku nadanej przez Platformę e-Zamówienia. Zapisany „Formularz ofertowy” należy zawsze otwierać w programie Adobe Acrobat Reader DC.
- 15.5. Wykonawca składa ofertę za pośrednictwem zakładki „Oferty/wnioski”, widocznej w podglądzie postępowania po zalogowaniu się na konto Wykonawcy. Po wybraniu przycisku „Złóż ofertę” system prezentuje okno składania oferty umożliwiające przekazanie dokumentów elektronicznych, w którym znajdują się dwa pola drag&drop („przeciągnij” i „upuść”) służące do dodawania plików.
- 15.6. Wykonawca dodaje wybrany z dysku i uprzednio podpisany „Formularz oferty” w pierwszym polu („Wypełniony formularz oferty”). W kolejnym polu („Załączniki i inne dokumenty przedstawione w ofercie przez Wykonawcę”) wykonawca dodaje pozostałe pliki stanowiące ofertę lub składane wraz z ofertą (np. oświadczenie o niepodleganiu wykluczeniu, kosztorys ofertowy, potwierdzenie wniesienia wadium). Maksymalny łączny rozmiar plików stanowiących ofertę lub składanych wraz z ofertą to 250 MB.
- 15.7. Jeżeli wraz z ofertą składane są dokumenty zawierające tajemnicę przedsiębiorstwa wykonawca, w celu utrzymania w poufności tych informacji, przekazuje je w wydzielonym i odpowiednio oznaczonym pliku, wraz z jednoczesnym zaznaczeniem w nazwie pliku „Dokument stanowiący tajemnicę przedsiębiorstwa”. Zarówno załącznik stanowiący tajemnicę przedsiębiorstwa jak i uzasadnienie zastrzeżenia tajemnicy przedsiębiorstwa należy dodać w polu „Załączniki i inne dokumenty przedstawione w ofercie przez Wykonawcę”.
- 15.8. **Formularz ofertowy** podpisuje się kwalifikowanym podpisem elektronicznym, podpisem zaufanym lub podpisem osobistym. Rekomendowanym wariantem podpisu jest typ wewnętrzny. Podpis formularza ofertowego wariantem podpisu w typie zewnętrznym również jest możliwy, tylko w tym przypadku, powstały oddzielny plik

podpisu dla tego formularza należy załączyć w polu „Załączniki i inne dokumenty przedstawione w ofercie przez Wykonawcę”.

Pozostałe dokumenty wchodzące w skład oferty lub składane wraz z ofertą, które są zgodne z ustawą Pzp lub rozporządzeniem Prezesa Rady Ministrów w sprawie wymagań dla dokumentów elektronicznych opatrzone kwalifikowanym podpisem elektronicznym, podpisem zaufanym lub podpisem osobistym, mogą być zgodnie z wyborem wykonawcy/wykonawcy wspólnie ubiegającego się o udzielenie zamówienia/podmiotu udostępniającego zasoby opatrzone podpisem typu zewnętrznego lub wewnętrznego. W zależności od rodzaju podpisu i jego typu (zewnętrzny, wewnętrzny) w polu „Załączniki i inne dokumenty przedstawione w ofercie przez Wykonawcę” dodaje się uprzednio podpisane dokumenty wraz z wygenerowanym plikiem podpisu (typ zewnętrzny) lub dokument z wszytym podpisem (typ wewnętrzny). W przypadku przekazywania dokumentu elektronicznego w formacie poddającym dane kompresji, opatrzenie pliku zawierającego skompresowane dokumenty kwalifikowanym podpisem elektronicznym, podpisem zaufanym lub podpisem osobistym, jest równoznaczne z opatrzeniem wszystkich dokumentów zawartych w tym pliku odpowiednio kwalifikowanym podpisem elektronicznym, podpisem zaufanym lub podpisem osobistym.

W przypadku przekazywania dokumentu elektronicznego w formacie poddającym dane kompresji, opatrzenie pliku zawierającego skompresowane dokumenty kwalifikowanym podpisem elektronicznym, podpisem zaufanym lub podpisem osobistym, jest równoznaczne z opatrzeniem wszystkich dokumentów zawartych w tym pliku odpowiednio kwalifikowanym podpisem elektronicznym, podpisem zaufanym lub podpisem osobistym.

- 15.9. System sprawdza, czy złożone pliki są podpisane i automatycznie je szyfruje, jednocześnie informując o tym wykonawcę. Potwierdzenie czasu przekazania i odbioru oferty znajduje się w Elektronicznym Potwierdzeniu Przesłania (EPP) i Elektronicznym Potwierdzeniu Odebrania (EPO). EPP i EPO dostępne są dla zalogowanego Wykonawcy w zakładce „Oferty/Wnioski”.

16. Termin związania ofertą

Wykonawca składając ofertę pozostaje nią związany do dnia **23 lipca 2026 r.**

17. Termin otwarcia ofert

- 17.1. Otwarcie ofert nastąpi w dniu **24 czerwca 2026 r. o godz. 8:15.**
- 17.2. Otwarcie ofert następuje przy użyciu Platformy e-Zamówienia.
- 17.3. W przypadku awarii systemu teleinformatycznego (Platformy e-Zamówienia), która powoduje brak możliwości otwarcia ofert w terminie określonym przez Zamawiającego, otwarcie ofert nastąpi niezwłocznie po usunięciu awarii. Informacja o zmianie terminu otwarcia ofert zostanie zamieszczona na stronie internetowej prowadzonego postępowania (na Platformie e-Zamówienia).
- 17.4. Zamawiający, przed otwarciem ofert, udostępni na stronie internetowej prowadzonego postępowania (na Platformie e-Zamówienia) informację o kwocie, jaką zamierza przeznaczyć na sfinansowanie zamówienia.
- 17.5. Niezwłocznie po otwarciu ofert Zamawiający udostępni na stronie internetowej prowadzonego postępowania (na Platformie e-Zamówienia) informacje o:
- 1) nazwach albo imionach i nazwiskach oraz siedzibach lub miejscach prowadzonej działalności gospodarczej albo miejscach zamieszkania Wykonawców, których oferty zostały otwarte;
 - 2) cenach zawartych w ofertach.

18. Opis kryteriów, którymi Zamawiający będzie się kierował przy wyborze oferty wraz z podaniem znaczenia tych kryteriów oraz sposób oceny ofert

18.1. Przy ocenie ofert Zamawiający będzie kierował się następującymi kryteriami:

L.p.	Kryterium oceny	Opis	Waga – udział % w ocenie
1	Cena brutto	Cena oferty brutto (z podatkiem VAT) za realizację przedmiotu zamówienia, na którą powinny składać się wszelkie koszty ponoszone przez wykonawcę	60 %
2	Gwarancja jakości i rękojmi za wady	Okres gwarancji jakości i rękojmi za wady przedmiotu zamówienia wyrażony w pełnych miesiącach, wskazany przez wykonawcę w formularzu oferty, liczony od daty odbioru końcowego robót. Okres gwarancji jakości i rękojmi za wady nie może być krótszy niż 36 miesięcy i dłuższy niż 60 miesięcy. Określenie przez wykonawcę okresu gwarancji jakości i rękojmi za wady krótszego niż 36 miesięcy lub jego nieokreślenie spowoduje przyjęcie przez Zamawiającego minimalnej wartości tj. 36 miesięcy. Określenie przez Wykonawcę okresu gwarancji jakości i rękojmi za wady dłuższego niż 60 miesięcy spowoduje przyjęcie przez Zamawiającego maksymalnej wartości tj. 60 miesięcy.	40 %

18.2. Ocenie zostaną poddane: cena oferty brutto za realizację przedmiotu zamówienia obliczona przez Wykonawcę zgodnie z obowiązującymi przepisami prawa oraz okres udzielonej gwarancji jakości i rękojmi za wady.

18.3. Maksymalna liczba punktów wynosi **100,00**. Uzyskana liczba punktów (łącznie oraz w ramach ww. kryteriów) zaokrąglana będzie do drugiego miejsca po przecinku. Przyznawanie ilości punktów poszczególnym ofertom odbywać się będzie wg następującej zasady:

$$\text{Liczba punktów} = (0,60 \times L_C) + (0,40 \times L_G)$$

gdzie: L_C – liczba punktów przyznana ofercie w kryterium cena

L_G – liczba punktów przyznana ofercie w kryterium gwarancja jakości i rękojmi za wady

$$L_C = \frac{\text{najniższa zaproponowana cena ofertowa brutto}}{\text{badana cena ofertowa brutto}} \times 100$$

$$L_G = \frac{G_{BO} - 36}{24} \times 100$$

gdzie G_{BO} - okres gwarancji jakości i rękojmi za wady wskazany w badanej ofercie (liczba całkowita z przedziału 36 – 60).

18.4. Zamawiający za najkorzystniejszą uzna ofertę, która nie podlega odrzuceniu oraz uzyska największą liczbę punktów przyznanych wg reguły ustalonej w pkt. 18.3.

19. Udzielenie zamówienia

19.1. Zamawiający udzieli zamówienia Wykonawcy, którego oferta odpowiada wszystkim wymaganiom określonym w ustawie Pzp oraz w niniejszej specyfikacji i została oceniona jako najkorzystniejsza w oparciu o podane w ogłoszeniu o zamówieniu i SWZ kryteria wyboru.

19.2. Po wyborze oferty najkorzystniejszej i upływie terminu określonego zgodnie z art. 308 ustawy Pzp, Zamawiający wezwie Wykonawcę, którego oferta została uznana za najkorzystniejszą, do podpisania umowy.

20. Wymagania dotyczące wadium

Zamawiający nie wymaga wniesienia wadium.

21. Wymagania dotyczące zabezpieczenia należytego wykonania umowy

Zamawiający nie wymaga wniesienia przez Wykonawcę zabezpieczenia należytego wykonania umowy.

22. Istotne postanowienia umowy

Istotne postanowienia umowy, w tym również wymagania dotyczące umów o podwykonawstwo, zostały zawarte we wzorze umowy stanowiącym załącznik nr 2 do SWZ.

23. Pouczenie o środkach ochrony prawnej

Środki ochrony prawnej przysługują Wykonawcy oraz innemu podmiotowi, jeżeli ma lub miał interes w uzyskaniu zamówienia oraz poniósł lub może ponieść szkodę w wyniku naruszenia przez Zamawiającego przepisów ustawy.

Odwołanie przysługuje na:

- 1) niezgodną z przepisami ustawy czynność zamawiającego, podjętą w postępowaniu o udzielenie zamówienia, o zawarcie umowy ramowej, dynamicznym systemie zakupów, systemie kwalifikowania wykonawców lub konkursie, w tym na projektowane postanowienie umowy;
- 2) zaniechanie czynności w postępowaniu o udzielenie zamówienia, o zawarcie umowy ramowej, dynamicznym systemie zakupów, systemie kwalifikowania wykonawców lub konkursie, do której zamawiający był obowiązany na podstawie ustawy;
- 3) zaniechanie przeprowadzenia postępowania o udzielenie zamówienia lub zorganizowania konkursu na podstawie ustawy, mimo że zamawiający był do tego obowiązany.

Odwołanie wnosi się do Prezesa Krajowej Izby Odwoławczej w terminie:

- 1) 5 dni od dnia przekazania informacji o czynności Zamawiającego stanowiącej podstawę jego wniesienia, jeżeli informacja została przekazana przy użyciu środków komunikacji elektronicznej;
- 2) 10 dni od dnia przekazania informacji o czynności Zamawiającego stanowiącej podstawę jego wniesienia, jeżeli informacja została przekazana w sposób inny niż określony w pkt. 1.

Odwołanie wobec treści ogłoszenia wszczynającego postępowanie o udzielenie zamówienia lub wobec treści dokumentów zamówienia wnosi się w terminie 5 dni od dnia zamieszczenia ogłoszenia w Biuletynie Zamówień Publicznych lub dokumentów zamówienia na stronie internetowej.

Odwołanie w przypadkach innych niż określone powyżej wnosi się w terminie 5 dni od dnia, w którym powzięto lub przy zachowaniu należytej staranności można było powziąć wiadomość o okolicznościach stanowiących podstawę jego wniesienia.

Jeżeli Zamawiający mimo takiego obowiązku nie przesłał Wykonawcy zawiadomienia o wyborze najkorzystniejszej oferty, odwołanie wnosi się nie później niż w terminie:

- 1) 15 dni od dnia zamieszczenia w Biuletynie Zamówień Publicznych ogłoszenia o wyniku postępowania;
- 2) miesiąca od dnia zawarcia umowy, jeżeli Zamawiający nie zamieścił w Biuletynie Zamówień Publicznych ogłoszenia o wyniku postępowania.

Pisma w postępowaniu odwoławczym wnosi się w formie pisemnej albo w formie elektronicznej albo w postaci elektronicznej, z tym że odwołanie i przystąpienie

do postępowania odwoławczego, wniesione w postaci elektronicznej, wymagają opatrzenia podpisem zaufanym.

Pisma w formie pisemnej wnosi się za pośrednictwem operatora pocztowego, w rozumieniu ustawy z dnia 23 listopada 2012 r. – Prawo pocztowe, osobiście, za pośrednictwem posłańca, a pisma w postaci elektronicznej wnosi się przy użyciu środków komunikacji elektronicznej.

Pisma składane w toku postępowania odwoławczego przez strony oraz uczestników postępowania odwoławczego wnosi się z odpisami dla stron oraz uczestników postępowania odwoławczego, jeżeli pisma te składane są w formie pisemnej. Na orzeczenie Krajowej Izby Odwoławczej oraz postanowienie Prezesa Izby, o którym mowa w art. 519 ust. 1 ustawy Pzp, stronom oraz uczestnikom postępowania odwoławczego przysługuje skarga do sądu.

Skargę wnosi się do Sądu Okręgowego w Warszawie - sądu zamówień publicznych.

Skargę wnosi się za pośrednictwem Prezesa Izby, w terminie 14 dni od dnia doręczenia orzeczenia Izby lub postanowienia Prezesa Izby, o którym mowa w art. 519 ust. 1 ustawy Pzp, przesyłając jednocześnie jej odpis przeciwnikowi skargi. Złożenie skargi w placówce pocztowej operatora wyznaczonego w rozumieniu ustawy z dnia 23 listopada 2012 r. – Prawo pocztowe jest równoznaczne z jej wniesieniem.

Skarga powinna czynić zadość wymaganiom przewidzianym dla pisma procesowego oraz zawierać oznaczenie zaskarżonego orzeczenia, ze wskazaniem, czy jest ono zaskarżone w całości, czy w części, przytoczenie zarzutów, zwięzłe ich uzasadnienie, wskazanie dowodów, a także wnioski o uchylenie orzeczenia lub o zmianę orzeczenia w całości lub w części, z zaznaczeniem zakresu żądanej zmiany.

Szczegółowe zasady postępowania w przypadku wniesienia odwołania oraz skargi określa ustaw Pzp – Dział IX – Środki ochrony prawnej.

24. Informacje o formalnościach, jakie powinny zostać dopełnione po wyborze oferty w celu zawarcia umowy w sprawie zamówienia publicznego

Zamawiający zawiadomi Wykonawcę o terminie zawarcia umowy w sprawie zamówienia publicznego. Wykonawca, którego oferta zostanie wybrana jako najkorzystniejsza, przed podpisaniem umowy musi dostarczyć Zamawiającemu:

- 1) w przypadku udzielenia zamówienia Wykonawcom określonym w art. 58 ust. 1 ustawy Pzp – umowę regulującą współpracę tych wykonawców,
- 2) dokument wskazujący osoby uprawnione do reprezentowania wykonawcy i zawarcia umowy – w przypadku, gdy nie wynika to z dokumentów przedłożonych z ofertą.

W przypadku nieprzedłożenia przez Wykonawcę wymaganych dokumentów w wyznaczonym terminie, umowa nie zostanie zawarta z winy Wykonawcy.

25. Dopuszczalność zmiany umowy w sprawie zamówienia publicznego

Zakres i charakter oraz warunki wprowadzenia zmian zawiera wzór umowy stanowiący załącznik nr 3 do SWZ.

26. Informacja dotycząca ochrony danych osobowych

Zgodnie z art. 13 ust. 1 i 2 rozporządzenia Parlamentu Europejskiego i Rady (UE) 2016/679 z dnia 27 kwietnia 2016 r. w sprawie ochrony osób fizycznych w związku z przetwarzaniem danych osobowych i w sprawie swobodnego przepływu takich danych oraz uchylenia dyrektywy 95/46/WE (ogólne rozporządzenie o ochronie danych) (Dz. Urz. UE L 119 z 04.05.2016, str. 1), dalej „RODO”, Zamawiający informuje, że:

- 1) administratorem Pani/Pana danych osobowych jest Burmistrz Miasta Sucha Beskidzka, ul. Mickiewicza 19, 34-200 Sucha Beskidzka;
- 2) inspektorem ochrony danych osobowych w Urzędzie Miasta Sucha Beskidzka jest Pan Zbigniew Maryon, tel. +48 (33) 874-95-00, e-mail: iod@sucha-beskidzka.pl;

- 3) Pani/Pana dane osobowe przetwarzane będą na podstawie art. 6 ust. 1 lit. c RODO w celu związanym z przedmiotowym postępowaniem o udzielenie zamówienia publicznego prowadzonym w trybie podstawowym bez negocjacji,
- 4) odbiorcami Pani/Pana danych osobowych będą osoby lub podmioty, którym udostępniona zostanie dokumentacja postępowania w oparciu o art. 18 oraz art. 74 ust. 3 ustawy z dnia 11 września 2019 r. Prawo zamówień publicznych (Dz. U. z 2021 r. poz. 1129 z późn. zm.), dalej „ustawa Pzp”;
- 5) Pani/Pana dane osobowe będą przechowywane zgodnie z ustawą Pzp oraz przepisami dotyczącymi archiwizacji dokumentów;
- 6) obowiązek podania przez Panią/Pana danych osobowych bezpośrednio Pani/Pana dotyczących jest wymogiem ustawowym określonym w przepisach ustawy Pzp, związanym z udziałem w postępowaniu o udzielenie zamówienia publicznego; konsekwencje niepodania określonych danych wynikają z ustawy Pzp;
- 7) w odniesieniu do Pani/Pana danych osobowych decyzje nie będą podejmowane w sposób zautomatyzowany, stosowanie do art. 22 RODO;
- 8) posiada Pani/Pan:
 - na podstawie art. 15 RODO prawo dostępu do danych osobowych Pani/Pana dotyczących;
 - na podstawie art. 16 RODO prawo do sprostowania Pani/Pana danych osobowych, przy czym skorzystanie z prawa do sprostowania nie może skutkować zmianą wyniku postępowania o udzielenie zamówienia publicznego ani zmianą postanowień umowy w zakresie niezgodnym z ustawą Pzp oraz nie może naruszać integralności protokołu, oraz jego załączników;
 - na podstawie art. 18 RODO prawo żądania od administratora ograniczenia przetwarzania danych osobowych z zastrzeżeniem przypadków, o których mowa w art. 18 ust. 2 RODO. Prawo do ograniczenia przetwarzania nie ma zastosowania w odniesieniu do przechowywania, w celu zapewnienia korzystania ze środków ochrony prawnej lub w celu ochrony praw innej osoby fizycznej lub prawnej, lub z uwagi na ważne względy interesu publicznego Unii Europejskiej lub państwa członkowskiego;
 - prawo do wniesienia skargi do Prezesa Urzędu Ochrony Danych Osobowych, gdy uzna Pani/Pan, że przetwarzanie danych osobowych Pani/Pana dotyczących narusza przepisy RODO;
- 9) nie przysługuje Pani/Panu:
 - w związku z art. 17 ust. 3 lit. b, d lub e RODO prawo do usunięcia danych osobowych;
 - prawo do przenoszenia danych osobowych, o którym mowa w art. 20 RODO;
 - na podstawie art. 21 RODO prawo sprzeciwu, wobec przetwarzania danych osobowych, gdyż podstawą prawną przetwarzania Pani/Pana danych osobowych jest art. 6 ust. 1 lit. c RODO.

ROZDZIAŁ II ZAAŁĄCZNIKI

Załącznik nr 1	Oświadczenie wykonawcy o niepodleganiu wykluczeniu z postępowania
Załącznik nr 2	Wzór umowy
Załącznik nr 3	Przedmiar robót
Załącznik nr 4	Specyfikacja Techniczna Wykonania i Odbioru Robót (STWiOR)
Załącznik nr 5	Dokumentacja projektowa

ZAMAWIAJACY:
Gmina Sucha Beskidzka
ul. Mickiewicza 19
34-200 Sucha Beskidzka

WYKONAWCA:

.....

.....

(pełna nazwa/firma, adres, w zależności od podmiotu: NIP/PESEL, KRS)

reprezentowany przez:

.....

.....

(imię, nazwisko, stanowisko/podstawa do reprezentacji)

Oświadczenia wykonawcy/wykonawcy wspólnie ubiegającego się o udzielenie zamówienia

O NIEPODLEGANIU WYKLUCZENIU Z POSTĘPOWANIA

składane na podstawie art. 125 ust. 1 ustawy z dnia 11 września 2019 r.
Prawo zamówień publicznych (dalej: ustawa Pzp)

Na potrzeby postępowania o udzielenie zamówienia publicznego pn. **Remont podłóg oraz wymiana drzwi wewnętrznych w budynku Szkoły Podstawowej Nr 2 w Suchej Beskidzkiej** (znak sprawy: ZP.271.1.9.2026), prowadzonego przez Gminę Sucha Beskidzka, oświadczam, że:

- 1) nie podlegam wykluczeniu z postępowania na podstawie art. 108 ust. 1 ustawy Pzp;
- 2) nie zachodzą w stosunku do mnie przesłanki wykluczenia z postępowania na podstawie art. 7 ust. 1 ustawy z dnia 13 kwietnia 2022 r. o szczególnych rozwiązaniach w zakresie przeciwdziałania wspieraniu agresji na Ukrainę oraz służących ochronie bezpieczeństwa narodowego (Dz. U. z 2025 r. poz. 514).

Oświadczam, że wszystkie informacje podane w powyższych oświadczeniach są aktualne i zgodne z prawdą oraz zostały przedstawione z pełną świadomością konsekwencji wprowadzenia Zamawiającego w błąd przy przedstawianiu informacji.

UWAGA:

Jeżeli zachodzą przesłanki wykluczenia z art. 108 ust. 1 pkt 1, 2 i 5 ustawy Pzp, a wykonawca korzysta z procedury samooczyszczenia, o której mowa w art. 110 ust. 2 ustawy Pzp, to należy odpowiednio skorygować treść niniejszego oświadczenia o niepodleganiu wykluczeniu z postępowania. Wykonawca powinien podać mającą zastosowanie podstawę wykluczenia spośród wymienionych w art. 108 ust. 1 pkt 1, 2 i 5 ustawy Pzp oraz wskazać podjęte przez niego środki naprawcze i zapobiegawcze.

Umowa nr

W dniu w Suchej Beskidzkiej pomiędzy Gminą Sucha Beskidzka, ul. Mickiewicza 19, 34-200 Sucha Beskidzka, NIP: 5521567404, zwaną dalej **Zamawiającym**, reprezentowaną przez Burmistrza Miasta Sucha Beskidzka Pana Stanisława Lichosyta, w porozumieniu ze Skarbnikiem Gminy Panią Haliną Koziół,

a

.....

zwanym dalej **Wykonawcą**, w wyniku przeprowadzonego postępowania o udzielenie zamówienia publicznego w trybie podstawowym (bez negocjacji) zgodnie z art. 275 pkt 1 ustawy z dnia 11 września 2019 r. Prawo zamówień publicznych (Dz. U. z 2024 r. poz. 1320 z późn. zm.), została zawarta umowa o następującej treści:

§ 1

Przedmiot umowy

1. Zamawiający zleca, a Wykonawca przyjmuje do wykonania zadanie pn. **Remont podłóg oraz wymiana drzwi wewnętrznych w budynku Szkoły Podstawowej Nr 2 w Suchej Beskidzkiej**, zwane dalej „zamówieniem”, „przedmiotem zamówienia” lub „przedmiotem umowy”, zgodnie z wymaganiami określonymi przez Zamawiającego w Specyfikacji Warunków Zamówienia (SWZ) oraz ofertą Wykonawcy złożoną w dniu
2. Wykonawca zobowiązuje się do wykonania przedmiotu umowy zgodnie z niniejszą umową, dokumentacją projektową, specyfikacją techniczną wykonania i odbioru robót, ofertą, obowiązującymi przepisami i normami oraz zasadami wiedzy i sztuki budowlanej. Wykonawca wykonywać będzie umowę z należytą starannością, z uwzględnieniem zawodowego charakteru prowadzonej działalności.
3. Wykonawca zobowiązuje się do wykonania wszystkich robót i czynności niezbędnych do zrealizowania zadania określonego w ust. 1, niezależnie od tego, czy wynikają wprost z dokumentów zamówienia.
4. Przedmiot umowy wykonany zostanie z materiałów dostarczonych przez Wykonawcę. Materiały zastosowane przez Wykonawcę powinny odpowiadać, co do jakości wymaganiom określonym w ustawie z dnia 16 kwietnia 2004 r. o wyrobach budowlanych (Dz. U. z 2021 r. poz. 1213) oraz w SWZ.
5. Wykonawca zobowiązuje się do zapewnienia kierownictwa robót oraz wykonywania innych czynności i prac wynikających z SWZ, przez osoby posiadające odpowiednie kwalifikacje i uprawnienia.
6. Prawa i obowiązki wynikające z niniejszej umowy należy interpretować w kontekście całości postępowania o udzielenie zamówienia będącego podstawą zawarcia niniejszej umowy.

§ 2

Termin wykonania zamówienia

1. Wymagany termin realizacji zamówienia: **do dnia 28 sierpnia 2026 r.**
2. Strony przewidują możliwość zmiany terminu określonego w ust. 1 w przypadku wystąpienia następujących okoliczności:
 - a) siły wyższej, to znaczy niezależnego od Stron losowego zdarzenia zewnętrznego, które było niemożliwe do przewidzenia w momencie zawarcia umowy i któremu nie można było zapobiec mimo dochowania należytej staranności. Strony uzgadniają, że pod pojęciem siły wyższej rozumieją zwłaszcza: wojnę, zamach terrorystyczny, katastrofy naturalne, pożar, powódź, trzęsienie ziemi, burzę, huragan, strajk,
 - b) niekorzystnych warunków atmosferycznych uniemożliwiających prawidłowe wykonanie robót, w szczególności z powodu technologii realizacji prac, określonej

- w SWZ, normach lub innych przepisach, wymagającej konkretnych warunków atmosferycznych, jeżeli konieczność wykonania prac w tym okresie nie jest następstwem okoliczności, za które Wykonawca ponosi odpowiedzialność,
- c) przekroczenia przewidzianych przepisami prawa terminów trwania procedur administracyjnych, liczonych zgodnie z zasadami określonymi w kodeksie postępowania administracyjnego lub zgodnie z zasadami określonymi w aktach prawnych z zakresu prawa administracyjnego,
 - d) zmiany powszechnie obowiązujących przepisów prawa w zakresie mającym wpływ na realizację przedmiotu zamówienia lub świadczenia Stron;
 - e) odkrycie zabytku albo stanowiska archeologicznego lub wprowadzenie istotnej dla przedsięwzięcia zmiany formy jego ochrony,
 - f) konieczności wykonania robót dodatkowych niezbędnych do prawidłowej realizacji przedmiotu zamówienia,
 - g) udzielenia przez Zamawiającego innego zamówienia publicznego, którego wykonanie będzie mieć wpływ na realizację niniejszej umowy,
 - h) konieczności wykonania robót zamiennych,
 - i) opóźnienia w przekazaniu terenu budowy przez Zamawiającego ponad termin określony w SWZ,
 - j) wystąpienia okoliczności niezależnych od Stron, których Strony w dniu podpisania umowy nie przewidziały, a które będą miały wpływ na wykonanie przedmiotu umowy.
3. Termin realizacji zamówienia określony w ust. 1 może zostać przedłużony, nie więcej jednak, niż o czas trwania okoliczności, określonych w ust. 2 lub o czas niezbędny do wykonania robót lub czynności będących następstwem wystąpienia okoliczności określonych w ust. 2.

§ 3

Wynagrodzenie i zapłata wynagrodzenia

1. **Wynagrodzenie kosztorysowe** Wykonawcy wyraża się kwotą **netto** zł (słownie:) plus ...% podatku VAT tj. zł (słownie:), co łącznie stanowi kwotę **brutto** zł (słownie:).
2. Wynagrodzenie, o którym mowa w ust 1. obejmuje wszystkie koszty związane z realizacją robót objętych ofertą Wykonawcy oraz SWZ, w tym ryzyko Wykonawcy z tytułu oszacowania wszelkich kosztów związanych z realizacją przedmiotu umowy, a także oddziaływania innych czynników mających lub mogących mieć wpływ na koszty.
3. Ostateczna wartość wynagrodzenia Wykonawcy zostanie ustalona na podstawie kosztorysu powykonawczego sporządzonego w oparciu o ilości rzeczywiście wykonanych robót i ceny jednostkowe określone w kosztorysie ofertowym. Ceny jednostkowe określone w kosztorysie ofertowym są stałe przez cały okres realizacji zamówienia i nie podlegają negocjacom.
4. Wykonawca oświadcza, że jest/nie jest zarejestrowany, jako podatnik VAT czynny.
5. Kwota określona w ust. 1 stanowi maksymalną wartość wynagrodzenia Wykonawcy z tytułu realizacji przedmiotu zamówienia. W przypadku, gdyby wynagrodzenie Wykonawcy obliczane zgodnie z ust. 3 miało przekroczyć kwotę określoną w ust. 1, Strony mogą dokonać zmiany tej kwoty w drodze aneksu do umowy w oparciu o wyliczenia zaakceptowane przez Zamawiającego.
6. Wynagrodzenie Wykonawcy będzie płatne jednorazowo po wykonaniu przedmiotu zamówienia, na podstawie faktury wystawionej przez Wykonawcę w oparciu o protokół odbioru końcowego robót. Wzór protokołu odbioru końcowego robót ustali Zamawiający.
7. Warunkiem zapłaty przez Zamawiającego wynagrodzenia Wykonawcy jest przedstawienie przez Wykonawcę dowodów zapłaty wymagalnego wynagrodzenia podwykonawcom

i dalszym podwykonawcom, o których mowa w art. 464 ust. 1 ustawy Pzp biorącym udział w realizacji zamówienia. Dowodami mogą być:

- oświadczenie podwykonawcy lub dalszego podwykonawcy potwierdzające otrzymanie przez niego wymagalnego wynagrodzenia, złożone do protokołu odbioru,
- pisemne oświadczenie podwykonawcy lub dalszego podwykonawcy potwierdzające otrzymanie przez niego wymagalnego wynagrodzenia,
- inny dokument, który w wystarczający sposób potwierdza zapłatę wymagalnego wynagrodzenia podwykonawcom lub dalszym podwykonawcom.

W przypadku nieprzedstawienia przez Wykonawcę wszystkich dowodów zapłaty Zamawiający wstrzyma wypłatę należnego wynagrodzenia za odebrane roboty budowlane w części równej sumie kwot wynikających z nieprzedstawionych dowodów zapłaty.

8. Nieprzedstawienie przez Wykonawcę, w terminie 14 dni od daty otrzymania przez Zamawiającego prawidłowo wystawionej faktury, dowodów, o których mowa w ust. 7, spowoduje rozpoczęcie przez Zamawiającego procedury bezpośredniej zapłaty wymagalnego wynagrodzenia przysługującego podwykonawcom lub dalszym podwykonawcom, określonej w art. 465 ustawy Pzp.
9. Wynagrodzenie Wykonawcy zostanie zapłacone przelewem na wskazany przez niego rachunek bankowy, w terminie do 30 dni od daty otrzymania przez Zamawiającego prawidłowo wystawionej faktury. Za nieterminowe płatności faktur Wykonawca ma prawo naliczyć odsetki ustawowe.

§ 4

Kary umowne

1. Wykonawca zapłaci Zamawiającemu kary umowne:
 - 1) za zwłokę w wykonaniu zamówienia w terminie określonym w § 2 ust. 1 umowy – w wysokości 0,15% wynagrodzenia brutto, określonego w § 3 ust. 1 umowy, za każdy rozpoczęty dzień zwłoki,
 - 2) za zwłokę w usunięciu wad stwierdzonych przy odbiorze końcowym, lub ujawnionych w okresie gwarancji jakości i rękojmi za wady w wyznaczonym terminie – w wysokości 0,15% wynagrodzenia brutto, określonego w § 3 ust. 1 umowy, za każdy rozpoczęty dzień zwłoki,
 - 3) za odstąpienie Zamawiającego od umowy z przyczyn zależnych od Wykonawcy – w wysokości 10% wynagrodzenia brutto, określonego w § 3 ust. 1 umowy,
 - 4) w przypadku braku zapłaty wynagrodzenia należnego podwykonawcom lub dalszym podwykonawcom – w wysokości 100% niezapłaconej należności brutto,
 - 5) w przypadku nieterminowej zapłaty wynagrodzenia należnego podwykonawcom lub dalszym podwykonawcom – w kwocie 500,00 zł za każdy rozpoczęty dzień zwłoki,
 - 6) w przypadku nieprzedłożenia do zaakceptowania projektu umowy o podwykonawstwo, której przedmiotem są roboty budowlane, lub projektu jej zmiany – w kwocie 1 000,00 zł,
 - 7) w przypadku nieprzedłożenia poświadczonyj za zgodność z oryginałem kopii umowy o podwykonawstwo lub jej zmiany – w kwocie 1 000,00 zł,
 - 8) w przypadku braku zmiany umowy o podwykonawstwo w zakresie terminu zapłaty, zgodnie z art. 464 ust. 10 ustawy Pzp – w kwocie 1 000,00 zł,
 - 9) za oddelegowanie do wykonywania czynności wskazanych w § 10 ust. 1 umowy osób nie zatrudnionych na podstawie umowy o pracę – w kwocie 1 000,00 zł za każdy stwierdzony przypadek. Kara może być nakładana wielokrotnie wobec tej samej osoby, jeżeli Zamawiający podczas kontroli stwierdzi, że nie jest ona zatrudniona na umowę o pracę,
 - 10) nieprzedłożenie w terminie któregośkolwiek z dowodów, o których mowa w § 10 ust. 3 umowy – w kwocie 500 zł za każdy przypadek. Kara może być nakładana

- wielokrotnie i dotyczyć tej samej osoby w przypadku nieprzedłożenia w terminie przez Wykonawcę ww. dokumentów,
- 11) za dokonanie przelewu (cesji) wierzytelności bez zgody Zamawiającego – w wysokości 0,5% wartości cesji, jednak nie mniej niż 10 000,00 zł, za każdy stwierdzony przypadek.
 2. Zamawiający ma prawo do sumowania kar, o których mowa w ust. 1 i obciążenia nimi Wykonawcę w ich łącznym wymiarze.
 3. Zamawiający zapłaci Wykonawcy karę umowną za odstąpienie Wykonawcy od umowy z przyczyn zależnych od Zamawiającego w wysokości 10% wynagrodzenia brutto, określonego w § 3 ust. 1 umowy.
 4. Strony zastrzegają sobie prawo do dochodzenia odszkodowania przenoszącego wysokość kar umownych do wysokości rzeczywiście poniesionej szkody i utraconych korzyści.
 5. Zamawiający jest uprawniony do potrącania należnych mu kar umownych z dowolnej należności przysługującej Wykonawcy.
 6. Zapłata kary przez Wykonawcę lub odliczenie przez Zamawiającego kwoty kary z płatności należnej Wykonawcy w przypadkach określonych powyżej nie zwalnia Wykonawcy z obowiązku ukończenia robót lub jakichkolwiek innych obowiązków i zobowiązań wynikających z umowy.
 7. Łączna maksymalna wysokość kar umownych, których mogą dochodzić Strony nie może przekroczyć 50% wynagrodzenia brutto określonego w § 3 ust. 1 umowy.

§ 5

Umowne prawo odstąpienia od umowy

1. Zamawiającemu przysługuje prawo do odstąpienia od umowy, w terminie 30 dni od powzięcia informacji o którejkolwiek z poniższych okoliczności, jeżeli:
 - a) Wykonawca nie rozpoczął realizacji zamówienia lub nie przystąpił do odbioru placu budowy,
 - b) Wykonawca przerwał z przyczyn leżących po stronie Wykonawcy realizację przedmiotu umowy i przerwa ta trwa dłużej niż 14 dni,
 - c) wystąpi istotna zmiana okoliczności powodująca, że wykonanie umowy nie leży w interesie publicznym, czego nie można było przewidzieć w chwili zawarcia umowy – odstąpienie od umowy w tym przypadku może nastąpić w terminie 30 dni od dnia powzięcia wiadomości o powyższych okolicznościach. W takim wypadku Wykonawca może żądać jedynie wynagrodzenia należnego mu z tytułu wykonania części umowy; w tym przypadku koszt zabezpieczenia przerwanych robót ponosi Zamawiający,
 - d) Wykonawca powierzył podwykonawcy realizację przedmiotu zamówienia bez dokonania czynności, o których mowa w § 6 umowy,
 - e) wystąpi konieczność, co najmniej trzykrotnego dokonania bezpośredniej zapłaty podwykonawcy lub dalszemu podwykonawcy, o którym mowa w art. 465 ustawy Pzp, lub konieczność dokonania bezpośrednich zapłat na sumę większą niż 5% wartości brutto wynagrodzenia wskazanego w § 3 ust. 1 niniejszej umowy,
 - f) Wykonawca realizuje zamówienie w sposób niezgodny z niniejszą umową, SWZ, ofertą lub wskazaniami Inspektora Nadzoru Inwestorskiego (Zamawiającego).
2. Odstąpienie od umowy przez Zamawiającego powinno nastąpić w formie pisemnej i powinno zawierać uzasadnienie.
3. W przypadku odstąpienia od umowy Wykonawcę oraz Zamawiającego obciążają następujące obowiązki szczegółowe:
 - a) Wykonawca zabezpieczy przerwane roboty w zakresie obustronnie uzgodnionym na koszt strony, z której to winy nastąpiło odstąpienie od umowy lub przerwanie robót,
 - b) Wykonawca przy udziale Zamawiającego sporządzi szczegółowy protokół inwentaryzacji robót w toku wraz z zestawieniem wartości wykonanych robót według

- stanu na dzień odstąpienia protokołów inwentaryzacji robót w toku stanowić będzie podstawę do wystawienia faktury VAT przez Wykonawcę,
- c) Wykonawca niezwłocznie, nie później jednak niż w terminie 14 dni, usunie z terenu budowy urządzenia zaplecza przez niego dostarczone.
4. Wykonawcy przysługuje prawo odstąpienia od umowy, jeżeli Zamawiający odmawia bez wskazania uzasadnionej przyczyny odbioru przedmiotu zamówienia lub podpisania protokołu odbioru. Odstąpienie od umowy powinno nastąpić w formie pisemnej w terminie 30 dni od daty powzięcia wiadomości o zaistnieniu ww. okoliczności i powinno zawierać uzasadnienie.
5. Jeżeli Wykonawca będzie wykonywał przedmiot umowy wadliwie albo sprzecznie z umową Zamawiający może wezwać go do zmiany sposobu wykonywania umowy i wyznaczyć mu w tym celu odpowiedni termin; po bezskutecznym upływie wyznaczonego terminu Zamawiający może od umowy odstąpić, powierzyć poprawienie lub dalsze wykonanie przedmiotu umowy innemu podmiotowi na koszt Wykonawcy.
6. Zamawiający zastrzega sobie prawo dochodzenia roszczeń z tytułu poniesionych strat w wypadku odstąpienia od umowy z przyczyn leżących po stronie Wykonawcy.

§ 6

Wymagania dotyczące podwykonawstwa

1. Wykonawca, podwykonawca lub dalszy podwykonawca zamówienia na roboty budowlane zamierzający zawrzeć umowę o podwykonawstwo, której przedmiotem są roboty budowlane, jest obowiązany, w trakcie realizacji zamówienia, do przedłożenia Zamawiającemu projektu tej umowy, przy czym podwykonawca lub dalszy podwykonawca jest obowiązany dołączyć zgodę Wykonawcy na zawarcie umowy o podwykonawstwo o treści zgodnej z projektem umowy.
2. Umowa o podwykonawstwo nie może zawierać postanowień kształtujących prawa i obowiązki podwykonawcy, w zakresie kar umownych oraz postanowień dotyczących warunków wypłaty wynagrodzenia, w sposób dla niego mniej korzystny niż prawa i obowiązki Wykonawcy, ukształtowane postanowieniami umowy zawartej między Zamawiającym a Wykonawcą.
3. Umowy pomiędzy Wykonawcą a podwykonawcą oraz pomiędzy podwykonawcami a dalszymi podwykonawcami powinny być zawierane w formie pisemnej pod rygorem nieważności. Termin zapłaty wynagrodzenia podwykonawcy lub dalszemu podwykonawcy, przewidziany w umowie o podwykonawstwo, nie może być dłuższy niż 30 dni od dnia doręczenia Wykonawcy, podwykonawcy lub dalszemu podwykonawcy faktury lub rachunku.
4. Zamawiający, w terminie 14 dni od daty otrzymania projektu umowy o podwykonawstwo, której przedmiotem są roboty budowlane, zgłasza w formie pisemnej, pod rygorem nieważności, zastrzeżenia do jej zapisów, w przypadku gdy:
 - a) przewiduje ona termin zapłaty wynagrodzenia dłuższy niż 30 dni od dnia doręczenia Wykonawcy, podwykonawcy lub dalszemu podwykonawcy faktury lub rachunku;
 - b) zawiera ona postanowienia niezgodne z art. 463 ustawy Pzp;
 - c) zawiera ona zapisy uzależniające dokonanie zapłaty na rzecz podwykonawcy od odbioru robót przez Zamawiającego lub od zapłaty należności Wykonawcy przez Zamawiającego,
 - d) nie zawiera ona uregulowań dotyczących zawierania umów na roboty budowlane, dostawy lub usługi z dalszymi podwykonawcami, w szczególności zapisów warunkujących podpisanie tych umów od ich akceptacji i zgody Wykonawcy,
 - e) zawiera ona ceny jednostkowe wyższe niż zawarte w ofercie Wykonawcy,
 - f) zawiera ona cenę ryczałtową wyższą niż suma cen za ten zakres zawartych w ofercie Wykonawcy,
 - g) nie zawiera ona cen (również jednostkowych),

- h) nie zawiera ona terminu realizacji robót objętych umową lub termin ten przekracza terminu realizacji zamówienia określony w umowie z Zamawiającym,
- i) nie określa ona zakresu robót do wykonania przez podwykonawcę (dalszego podwykonawcę) lub zakres został określony sposób nieprecyzyjny,
- j) zawiera ona zapisy sprzeczne z umową z Zamawiającym lub sprzeczne z obowiązującymi przepisami prawa.

Niezgłoszenie zastrzeżeń do przedłożonego projektu umowy o podwykonawstwo, której przedmiotem są roboty budowlane, w wyznaczonym terminie uważa się za akceptację projektu umowy przez Zamawiającego.

5. Wykonawca, podwykonawca lub dalszy podwykonawca zamówienia na roboty budowlane przedkłada Zamawiającemu poświadczoną za zgodność z oryginałem kopię zawartej umowy o podwykonawstwo, której przedmiotem są roboty budowlane, w terminie 7 dni od dnia jej zawarcia.
6. Zamawiający, w terminie 14 dni od daty otrzymania kopii zawartej umowy o podwykonawstwo, której przedmiotem są roboty budowlane, zgłasza w formie pisemnej sprzeciw do jej postanowień, w przypadkach określonych w ust. 4. Niezgłoszenie pisemnego sprzeciwu do przedłożonej umowy o podwykonawstwo, w wyznaczonym terminie uważa się za akceptację umowy przez Zamawiającego.
7. Wykonawca, podwykonawca lub dalszy podwykonawca przedkłada Zamawiającemu poświadczoną za zgodność z oryginałem kopię zawartej umowy o podwykonawstwo, której przedmiotem są dostawy lub usługi, w terminie 7 dni od dnia jej zawarcia, z wyłączeniem umów o podwykonawstwo o wartości mniejszej niż 0,5% wartości niniejszej umowy. Wyłączenie, o którym mowa w zdaniu pierwszym, nie dotyczy umów o podwykonawstwo o wartości większej niż 50 000 zł. Podwykonawca lub dalszy podwykonawca, przedkłada poświadczoną za zgodność z oryginałem kopię umowy również Wykonawcy.
8. W przypadku, o którym mowa w ust. 7, jeżeli termin zapłaty wynagrodzenia jest dłuższy niż określony w ust. 3, Zamawiający informuje o tym wykonawcę i wzywa go do doprowadzenia do zmiany tej umowy, pod rygorem wystąpienia o zapłatę kary umownej.
9. Postanowienia ust. 1-8 stosuje się odpowiednio do zmian umowy o podwykonawstwo.

§ 7

Odbiór robót

1. Wykonawca zgłosi Zamawiającemu gotowość do odbioru końcowego. Podstawą zgłoszenia przez Wykonawcę gotowości do odbioru końcowego, będzie faktyczne wykonanie robót.
2. Zamawiający wyznaczy i rozpocznie czynności odbioru końcowego w terminie 7 dni roboczych od daty zawiadomienia go przez Wykonawcę o osiągnięciu gotowości do odbioru końcowego. Zamawiający zobowiązany jest do dokonania lub odmowy dokonania odbioru końcowego, w terminie 14 dni od dnia rozpoczęcia tego odbioru.
3. W przypadku stwierdzenia w trakcie odbioru końcowego wad lub usterek, Zamawiający może odmówić odbioru do czasu ich usunięcia a Wykonawca usunie je na własny koszt w terminie wyznaczonym przez Zamawiającego. W razie nieusunięcia w ustalonym terminie przez Wykonawcę wad i usterek stwierdzonych przy odbiorze końcowym, Zamawiający może je usunąć na koszt Wykonawcy.

§ 8

Gwarancja i rękojmia

1. Wykonawca oświadcza, iż udziela gwarancji jakości i rękojmi za wady na przedmiot umowy na okres ...*(zgodnie z ofertą Wykonawcy)*... miesięcy licząc od daty odbioru końcowego przedmiotu umowy.

2. Wykonawca ponosi odpowiedzialność względem Zamawiającego za wady fizyczne zmniejszające wartość użytkową, techniczną i estetyczną wszystkich wykonanych robót i obiektów. Gwarancja jakości i rękojmi za wady obejmują łącznie wszystkie wykonane roboty budowlane, materiały i urządzenia użyte do realizacji przedmiotu zamówienia. Wykonawca nie może w żaden sposób ograniczać lub warunkować swoich zobowiązań wynikających z udzielonej gwarancji i rękojmi (np. poprzez wystawienie oświadczenia gwarancyjnego zawierającego inne zapisy lub dodatkowe wymagania). Za wadę uznaje się w szczególności niespełnienie wymagań zawartych w SWZ.
3. Niniejsza umowa stanowi dokument gwarancyjny w rozumieniu ustawy z dnia 23 kwietnia 1964 r. Kodeks cywilny (Dz. U. z 2024 r. poz. 1061 z późn. zm.) uprawniający Zamawiającego do żądania od Wykonawcy naprawy wszelkich wad fizycznych w przedmiocie umowy w okresie trwania gwarancji jakości i rękojmi za wady. W ramach udzielonej gwarancji jakości i rękojmi za wady Wykonawca zobowiązuje się do nieodpłatnego usuwania ujawnionych wad i usterek oraz wymiany materiałów i elementów wadliwych na wolne od wad i usterek. Zamawiający może dochodzić roszczeń z tytułu gwarancji jakości i rękojmi za wady po terminie określonym w ust. 1, jeżeli zgłosił wadę przed upływem tego terminu.
4. Zamawiający może wykonywać uprawnienia z tytułu rękojmi za wady fizyczne niezależnie od uprawnień wynikających z gwarancji.
5. W przypadku ujawnienia wad w dowolnym terminie trwania gwarancji i rękojmi, Zamawiający poinformuje o tym Wykonawcę pisemnie (adres korespondencyjny: lub pocztą elektroniczną (.....), wyznaczając mu termin do ich usunięcia. Ustala się poniższe terminy usunięcia wad:
 - a) jeśli wada uniemożliwia użytkowanie przedmiotu umowy zgodnie z obowiązującymi przepisami lub zagraża bezpieczeństwu użytkowników – niezwłocznie, jednak nie później niż do 3 dni roboczych od daty otrzymania zgłoszenia;
 - b) w pozostałych przypadkach w ciągu 14 dni od daty otrzymania zgłoszenia.W uzasadnionych przypadkach, na wniosek Wykonawcy, Zamawiający może wyrazić zgodę na przedłużenie ww. terminów.
6. W przypadku zmiany jakichkolwiek danych teleadresowych wskazanych w ust. 5 Wykonawca zobowiązuje się – w ciągu 3 dni od dokonania zmiany – poinformować o tym fakcie Zamawiającego. W przypadku zaniechania tego obowiązku informacja przekazana na dane teleadresowe wskazane w ust. 6 powoduje ten skutek, że uznaje się ją za doręczoną. Obejmuje to również sytuacje, w których wysłana wiadomość zostanie zwrócona z powodu nieaktualnego adresu.
7. Usunięcie wady zostanie stwierdzone protokołem podpisanym przez Zamawiającego i Wykonawcę. Wykonawca jest odpowiedzialny za wszelkie szkody i straty, które spowodował w czasie prac nad usuwaniem wad.
8. W przypadku zwłoki Wykonawcy w usunięciu wad zgłoszonych przez Zamawiającego, Wykonawca upoważnia Zamawiającego do zlecenia ich usunięcia innemu podmiotowi według wyboru Zamawiającego, na koszt Wykonawcy, bez utraty uprawnień wynikających z tytułu gwarancji jakości i rękojmi za wady.
9. W terminie trwania gwarancji jakości i rękojmi za wady Zamawiający wzywa Wykonawcę do przeprowadzania przeglądów gwarancyjnych przedmiotu umowy, których liczba nie przekroczy dwóch w ciągu roku. Wykonawca jest zobowiązany do udziału w przeglądach gwarancyjnych. O terminie przeglądu gwarancyjnego Wykonawca zostanie zawiadomiony, w sposób określony w ust. 5, z co najmniej siedmiodniowym wyprzedzeniem. Nieobecność przedstawiciela Wykonawcy nie wstrzymuje przeprowadzenia przeglądu gwarancyjnego, a wszystkie ustalenia dokonane przez komisję wyznaczoną przez Zamawiającego są dla Wykonawcy wiążące.

§ 9

Przedstawiciele stron, nadzór inwestorski

1. Zamawiający może powołać Inspektora Nadzoru Inwestorskiego, który będzie uprawniony do wydania poleceń niezbędnych do prawidłowego oraz zgodnego z umową wykonania przedmiotu umowy.
2. Zamawiający zastrzega sobie prawo zamiany osoby wskazanej w ust. 1.
3. O powołaniu lub zmianie Inspektora Nadzoru Inwestorskiego Zamawiający powiadomi niezwłocznie Wykonawcę.
4. Przedstawicielem Zamawiającego w odniesieniu do realizacji przedmiotu umowy jest Pan Rafał Adamek – Kierownik Referatu Rozwoju Miasta Urzędu Miasta Sucha Beskidzka, tel. 33 874 95 40, e-mail: inwestycje@sucha-beskidzka.pl.
5. Przedstawicielem Wykonawcy w odniesieniu do realizacji przedmiotu umowy jest, tel., e-mail:
6. W przypadku zmiany jakichkolwiek danych teleadresowych wskazanych w ust. 4 i 5 Strona której dotyczy zmiana, zobowiązuje się – w ciągu 3 dni od dokonania zmiany – poinformować o tym fakcie drugą Stronę.
7. W przypadku zaniechania obowiązku określonego w ust. 6 informacja przekazana na e-mail wskazany w ust. 4 i 5 powoduje ten skutek, że uznaje się ją za doręczoną. Obejmuje to również sytuacje, w których wysłana wiadomość zostanie zwrócona z powodu nieaktualnego adresu.

§ 10

Wymagania dotyczące zatrudnienia personelu Wykonawcy lub podwykonawcy

1. Zamawiający wymaga zatrudnienia na podstawie umowy o pracę przez Wykonawcę lub podwykonawcę wszystkich osób, które wykonują czynności bezpośrednio związane z wykonywaniem robót, czyli tzw. pracowników fizycznych w tym obsługujących maszyny i urządzenia budowlane. Wymóg nie dotyczy m.in. osób: kierujących budową, dostawców materiałów budowlanych.
2. W trakcie realizacji zamówienia Zamawiający uprawniony jest do wykonywania czynności kontrolnych wobec Wykonawcy odnośnie spełniania przez Wykonawcę lub podwykonawcę wymogu zatrudnienia na podstawie umowy o pracę osób wykonujących wskazane w ust. 1 czynności. Zamawiający uprawniony jest w szczególności do:
 - a) żądania oświadczeń i dokumentów w zakresie potwierdzenia spełniania ww. wymogów i dokonywania ich oceny,
 - b) żądania wyjaśnień w przypadku wątpliwości w zakresie potwierdzenia spełniania ww. wymogów,
 - c) przeprowadzania kontroli na miejscu wykonywania świadczenia.
3. W trakcie realizacji zamówienia na każde wezwanie Zamawiającego w wyznaczonym w tym wezwaniu terminie Wykonawca przedłoży Zamawiającemu wskazane poniżej dowody w celu potwierdzenia spełnienia wymogu zatrudnienia na podstawie umowy o pracę przez Wykonawcę lub podwykonawcę osób wykonujących wskazane w ust. 1 czynności w trakcie realizacji zamówienia:
 - a) oświadczenia zatrudnionego pracownika,
 - b) **oświadczenie** Wykonawcy lub podwykonawcy o zatrudnieniu na podstawie umowy o pracę osób wykonujących czynności, których dotyczy wezwanie Zamawiającego. Oświadczenie to powinno zawierać w szczególności: dokładne określenie podmiotu składającego oświadczenie, datę złożenia oświadczenia, wskazanie, że objęte wezwaniem czynności wykonują osoby zatrudnione na podstawie umowy o pracę wraz ze wskazaniem liczby tych osób, imion i nazwisk tych osób, rodzaju umowy o pracę i wymiaru etatu oraz podpis osoby uprawnionej do złożenia oświadczenia w imieniu Wykonawcy lub podwykonawcy,

- c) poświadczoną za zgodność z oryginałem odpowiednio przez Wykonawcę lub podwykonawcę **kopię umowy/umów o pracę** osób wykonujących w trakcie realizacji zamówienia czynności, których dotyczy ww. oświadczenie Wykonawcy lub podwykonawcy (wraz z dokumentem regulującym zakres obowiązków, jeżeli został sporządzony). Kopia umowy/umów powinna zostać zanonimizowana w sposób zapewniający ochronę danych osobowych pracowników, zgodnie z przepisami ustawy z dnia 10 maja 2018 r. *o ochronie danych osobowych* (tj. w szczególności¹ bez adresów, nr PESEL pracowników). Imię i nazwisko pracownika nie podlega anonimizacji. Informacje takie jak: data zawarcia umowy, rodzaj umowy o pracę i wymiar etatu powinny być możliwe do zidentyfikowania,
- d) **zaświadczenie właściwego oddziału ZUS**, potwierdzające opłacanie przez Wykonawcę lub podwykonawcę składek na ubezpieczenia społeczne i zdrowotne z tytułu zatrudnienia na podstawie umów o pracę za ostatni okres rozliczeniowy,
- e) poświadczoną za zgodność z oryginałem odpowiednio przez wykonawcę lub podwykonawcę **kopię dowodu potwierdzającego zgłoszenie pracownika przez pracodawcę do ubezpieczeń**, zanonimizowaną w sposób zapewniający ochronę danych osobowych pracowników, zgodnie z przepisami ustawy z dnia 10 maja 2018 r. *o ochronie danych osobowych*. Imię i nazwisko pracownika nie podlega anonimizacji,

Zamawiający może zażądać wszystkich lub jedynie wybranych dokumentów.

- 4. Dowody określone w ust. 3 zawierają informacje, w tym dane osobowe, niezbędne do weryfikacji zatrudnienia na podstawie umowy o pracę, w szczególności imię i nazwisko zatrudnionego pracownika, datę zawarcia umowy o pracę, rodzaj umowy o pracę i zakres obowiązków pracownika.
- 5. Z tytułu niespełnienia przez Wykonawcę lub podwykonawcę wymogu zatrudnienia na podstawie umowy o pracę osób wykonujących wskazane w ust. 1 czynności Zamawiający przewiduje sankcję w postaci obowiązku zapłaty przez Wykonawcę kary umownej w wysokości określonej w § 4 umowy. Niezłożenie przez Wykonawcę w wyznaczonym przez zamawiającego terminie żądanych przez Zamawiającego dowodów w celu potwierdzenia spełnienia przez Wykonawcę lub podwykonawcę wymogu zatrudnienia na podstawie umowy o pracę traktowane będzie jako niespełnienie przez Wykonawcę lub podwykonawcę wymogu zatrudnienia na podstawie umowy o pracę osób wykonujących wskazane w ust. 1 czynności.
- 6. W przypadku uzasadnionych wątpliwości co do przestrzegania prawa pracy przez Wykonawcę lub podwykonawcę, Zamawiający może zwrócić się o przeprowadzenie kontroli przez Państwową Inspekcję Pracy.

§ 11

Postanowienia końcowe

- 1. Wykonawca zobowiązuje się do wypełniania obowiązków informacyjnych przewidzianych w art. 13 lub art. 14 RODO – rozporządzenia Parlamentu Europejskiego i Rady (UE) 2016/679 z dnia 27 kwietnia 2016 r. w sprawie ochrony osób fizycznych w związku z przetwarzaniem danych osobowych i w sprawie swobodnego przepływu takich danych oraz uchylenia dyrektywy 95/46/WE (ogólne rozporządzenie o ochronie danych) (Dz. Urz. UE L 119 z 04.05.2016, str. 1) – wobec osób fizycznych, od których dane osobowe bezpośrednio lub pośrednio pozyska w celu realizacji przedmiotu zamówienia.
- 2. Wszelkie spory, mogące wynikać z tytułu niniejszej umowy będą rozstrzygane przez sąd właściwy miejscowo dla siedziby Zamawiającego.

¹ Wyliczenie ma charakter przykładowy. Umowa o pracę może zawierać również inne dane, które podlegają anonimizacji. Każda umowa powinna zostać przeanalizowana przez składającego pod kątem przepisów ustawy z dnia 10 maja 2018 r. *o ochronie danych osobowych*; zakres anonimizacji umowy musi być zgodny z przepisami ww. ustawy.

3. Wszelkie zmiany niniejszej umowy, wymagają aneksu sporządzonego z zachowaniem formy pisemnej pod rygorem nieważności.
4. Bez uprzedniej zgody Zamawiającego wyrażonej w formie pisemnej lub elektronicznej, Wykonawca nie może dokonać cesji lub innych czynności rozporządzających lub zobowiązujących, których przedmiotem są prawa lub zobowiązania określone niniejszą umową lub wynikające z niniejszej umowy, w tym zawrzeć umowy faktoringu. Naruszenie tego zastrzeżenia skutkuje nałożeniem na Wykonawcę kary umownej określonej w niniejszej umowie.
5. W sprawach nieuregulowanych niniejszą umową stosuje się przepisy ustaw: ustawy z dnia 11 września 2019 r. Prawo zamówień publicznych (Dz. U. z 2024 r. poz. 1320 z późn. zm.), ustawy z dnia 7 lipca 1994 r. Prawo budowlane (Dz. U. z 2025 r. poz. 418 z późn. zm.) oraz ustawy z dnia 23 kwietnia 1964 r. Kodeks cywilny (Dz. U. z 2025 r. poz. 1071 z późn. zm.).

§ 12

Umowę sporządzono w trzech jednobrzmiących egzemplarzach z przeznaczeniem: 1 egz. dla Wykonawcy, 2 egz. dla Zamawiającego.

WYKONAWCA:

ZAMAWIAJĄCY:

PRZEDMIAR ROBÓT**Remont podłóg oraz wymiana drzwi wewnętrznych w budynku
Szkoły Podstawowej Nr 2 w Suchej Beskidzkiej**

Nr	Podstawa	Opis robót	J.m.	Ilość
1	2	3	4	5
1. PARTER				
1	KNR-W 4-01 0815/08	Demontaż listew przyściennych - demontaż starych oraz wykonanie wywiniecia na ścianę z wykładziny podłogowej PCV wys. 10cm wraz z przygotowaniem podłoża ściany	m	60
2	KNR 4-01 0818/01	Zerwanie wykładzin podłogowych (2 warstwy) - analogia	m2	103
3	KNR 4-04 0401/01	Rozebranie płyt pilśniowych - analogia	m2	103
4	KNR 4-01 0108/09	Załadunek i wywóz odpadów na odległość do 1km, grunt kategorii I-II wraz z utylizacją	m3	4
5	KNR 4-01 0108/10	Wywiezienie odpadów samochodami skrzyniowymi - na każdy następny 1km ponad 1km	m3	4
6	KNR-W 2-02 1121/01	Podłoga ślepa z płyt OSB wodoodpornych podłogowych gr 22mm łączonych na pióro-wpust wraz z konstrukcją drewnianą -kpl przygotowany do montażu wykładziny	m2	103
7	KNR 2-02 1112/05	Wykonanie posadzki z wykładzin z tworzyw sztucznych rulonowych zgrzewalnych 3 kolory wraz z ich układaniem i zgrzewaniem - wykładzina do obiektów szkolnych	m2	103
8	KNR 4-01 0354/06	Wykucie z muru ościeżnic stalowych wraz z utylizacją (futryna + drzwi)	szt	2
9	KNR 4-01 0329/01	Wykucie otworów drzwiowych - poszerzenie	m2	0,6
10	KNR 4-01 0108/09	Wywiezienie gruzu spryzmowanego samochodami skrzyniowymi na odległość do 1km wraz z utylizacją	m3	0,4
11	KNR 4-01 0108/10	Wywiezienie gruzu spryzmowanego samochodami skrzyniowymi - na każdy następny 1km ponad 1km	m3	0,4
12	KNR 2-02 1017/02	Skrzydła drzwiowe płytowe wewnętrzne wraz z ościeżnicą stalową , jednodzielną wewnątrz , fabrycznie wykończone pełne o powierzchni ponad 1,60m2 - dostawa i montaż. Drzwi wzmacniane do obiektów szkolnych, próg, okucia, zamki w zestawie - klasa EI30	m2	3,6
13	Kalkulacja indywidualna	Obróbki tynkarskie oraz malarskie po montażu drzwi	m2	6
2. PIĘTRO 1				
14	KNR-W 4-01 0815/08	Demontaż listew przyściennych - demontaż starych oraz wykonanie wywiniecia na ścianę z wykładziny wys. 10cm wraz z przygotowaniem podłoża ściany	m	114
15	KNR 4-01 0818/01	Zerwanie wykładzin podłogowych (2 warstwy) - analogia	m2	190
16	KNR 4-04 0401/01	Rozebranie płyt pilśniowych - analogia	m2	190
17	KNR 4-01 0108/09	Załadunek i wywóz odpadów na odległość do 1km, grunt kategorii I-II wraz z utylizacją	m3	7
18	KNR 4-01 0108/10	Wywiezienie odpadów samochodami skrzyniowymi - na każdy następny 1km ponad 1km	m3	7
19	KNR-W 2-02 1121/01	Podłoga ślepa z płyt OSB wodoodpornych podłogowych gr 22mm łączonych na pióro-wpust wraz z konstrukcją drewnianą -kpl przygotowany do montażu wykładziny	m2	190
20	KNR 2-02 1112/05	Wykonanie posadzki z wykładzin z tworzyw sztucznych rulonowych zgrzewalnych 3 kolory wraz z ich układaniem i zgrzewaniem - wykładzina do obiektów szkolnych	m2	190
21	KNR 4-01 0354/06	Wykucie z muru ościeżnic stalowych - wraz z utylizacją (futryna + drzwi)	szt	6

22	KNR 4-01 0329/01	Wykucie otworów drzwiowych - poszerzenie	m2	1,8
23	KNR 4-01 0108/09	Wywiezienie gruzu spryzmowanego samochodami skrzyniowymi na odległość do 1km wraz z utylizacją	m3	1,2
24	KNR 4-01 0108/10	Wywiezienie gruzu spryzmowanego samochodami skrzyniowymi - na każdy następny 1km ponad 1km	m3	1,2
25	KNR 2-02 1017/02	Skrzydła drzwiowe płytowe wewnętrzne wraz z ościeżnicą stalową , jednodzielne wewnątrz , fabrycznie wykończone pełne o powierzchni ponad 1,60m2 - dostawa i montaż. Drzwi wzmacniane do obiektów szkolnych, próg, okucia, zamki w zestawie - klasa EI30	m2	10,8
26	Kalkulacja indywidualna	Obróbki tynkarskie oraz malarskie po montażu drzwi	m2	18
3. PIĘTRO 2				
27	KNR-W 4-01 0815/08	Demontaż listew przyściennych - demontaż starych oraz wykonanie wywinięcia na ścianę z wykładziny wys. 10cm wraz z przygotowaniem podłoża ściany	m	138
28	KNR 4-01 0818/01	Zerwanie wykładzin podłogowych (2 warstwy) wraz z ich utylizacją - analogia	m2	195
29	KNR 4-04 0401/01	Rozebranie płyt pilśniowych - analogia	m2	195
30	KNR 4-01 0108/09	Załadunek i wywóz odpadów na odległość do 1km, grunt kategorii I-II wraz z utylizacją	m3	7
31	KNR 4-01 0108/10	Wywiezienie odpadów samochodami skrzyniowymi - na każdy następny 1km ponad 1km	m3	7
32	KNR-W 2-02 1121/01	Podłoga ślepa z płyt OSB wodoodpornych podłogowych gr 22mm łączonych na pióro-wpust wraz z konstrukcją drewnianą -kpl przygotowany do montażu wykładziny	m2	195
33	KNR 2-02 1112/05	Wykonanie posadzki z wykładzin z tworzyw sztucznych rulonowych zgrzewalnych 3 kolory wraz z ich układaniem i zgrzewaniem - wykładzina do obiektów szkolnych	m2	195
34	KNR 4-01 0354/06	Wykucie z muru ościeżnic stalowych wraz z utylizacją (futryna + drzwi)	szt	6
35	KNR 4-01 0329/01	Wykucie otworów drzwiowych - poszerzenie	m2	1,8
36	KNR 4-01 0108/09	Wywiezienie gruzu spryzmowanego samochodami skrzyniowymi na odległość do 1km wraz z utylizacją	m3	1,2
37	KNR 4-01 0108/10	Wywiezienie gruzu spryzmowanego samochodami skrzyniowymi - na każdy następny 1km ponad 1km	m3	1,2
38	KNR 2-02 1017/02	Skrzydła drzwiowe płytowe wewnętrzne wraz z ościeżnicą stalową , jednodzielne wewnątrz , fabrycznie wykończone pełne o powierzchni ponad 1,60m2 - dostawa i montaż. Drzwi wzmacniane do obiektów szkolnych, próg, okucia, zamki w zestawie - klasa EI30	m2	10,8
39	Kalkulacja indywidualna	Obróbki tynkarskie oraz malarskie po montażu drzwi	m2	18

SPECYFIKACJA TECHNICZNA WYKONANIA I ODBIORU ROBÓT (STWiOR)

1 INFORMACJE OGÓLNE

1.1 Informacje o terenie budowy

Teren budowy (robót) obejmuje budynek Szkoły Podstawi w Suchej Beskidzkiej, zgodnie z opisem zawartym w SWZ.

1.2 Przekazanie terenu budowy.

Zamawiający przekaze protokolarnie Wykonawcy teren budowy w terminie określonym w SWZ.

1.3 Zgodność robót z dokumentami zamówienia

Dokumenty zamówienia dotyczące zakresu rzeczowo-ilościowego robót budowlanych (SWZ, STWiOR) oraz inne dokumenty dodatkowe (właściwe normy i przepisy prawa) są podstawą realizacji robót objętych zamówieniem, a wymagania określone w choćby w jednym z nich są obowiązujące dla Wykonawcy, tak jakby były zawarte w całej dokumentacji. W przypadku rozbieżności w poszczególnych dokumentach obowiązuje ich ważność określona przez Zamawiającego lub osoby sprawujące nadzór inwestorski (dalej: Nadzór Inwestorski). Wykonawca nie może wykorzystywać błędów w dokumentach kontraktowych, a o ich wykryciu powinien niezwłocznie powiadomić Zamawiającego, celem dokonania odpowiednich zmian i uzupełnień.

Wszystkie wykonane roboty i dostarczone materiały będą zgodne z ww. dokumentami oraz technologią wykonywania tego typu robót.

Cechy oraz parametry wbudowanych materiałów i elementów budowli muszą być jednorodne i wykazywać zgodność z określonymi wymaganiami, a rozrzut tych cech nie może przekraczać wartości tolerancji normowych dla poszczególnych rodzajów robót. W przypadku, gdy wbudowane materiały lub roboty nie będą w pełni zgodne z warunkami zamówienia, obowiązującymi normami oraz specyfikacją i wpłynię to na niezadowalającą jakość wykonanego elementu, to takie materiały zostaną zastąpione innymi, a roboty rozebrane i ponownie wykonane na koszt Wykonawcy.

1.4 Urządzenie i zabezpieczenie terenu budowy

Urządzenie placu budowy polegać będzie na dowiezieniu, zbudowaniu i utrzymaniu wszelkich niezbędnych maszyn, urządzeń, niezbędnych w trakcie budowy podłączeń zasilających i odprowadzających, ich eksploatacji oraz ich rozebraniu, demontażu i wywiezieniu. Urządzenie placu budowy należy zaplanować i uzgodnić z Zamawiającym przed rozpoczęciem budowy. Ze względu na pełne zapewnienie bezpieczeństwa w trakcie wykonywania robót, plac budowy należy odpowiednio oznakować i zabezpieczyć. Wykonawca robót na bieżąco zobowiązany będzie do sprzątanía oraz należytego utrzymania przyległych dróg.

Koszty zabezpieczenia terenu budowy nie podlegają odrębnej zapłacie i przyjmuje się, że są wliczone w cenę umowy.

1.5 Ochrona środowiska w czasie wykonywania robót

Wykonawca ma obowiązek znać i stosować w trakcie wykonywania robót wszelkie przepisy dotyczące ochrony środowiska naturalnego.

W okresie trwania robót Wykonawca będzie:

- utrzymywać teren budowy w stanie bez wody stojącej,
- podejmować wszelkie uzasadnione kroki mające na celu stosowanie się do przepisów i norm dotyczących ochrony środowiska na terenie i wokół budowy oraz unikać uszkodzeń lub uciążliwości dla osób oraz własności prywatnej i społecznej wynikających ze skażenia,

hałasu lub innych przyczyn powstałych w następstwie sposobu działania w związku z wykonywaniem kontraktu.

1.6 Ochrona pożarowa

Wykonawca będzie przestrzegał wszelkich przepisów dotyczących ochrony przeciwpożarowej w trakcie wykonywania kontraktu. Zadaniem Wykonawcy jest utrzymanie sprawnego sprzętu ochrony przeciwpożarowej wymaganego przepisami szczegółowymi na terenie budowy. Materiały łatwopalne będą składowane i zabezpieczone przed osobami niepowołanymi w sposób zgodny z odpowiednimi przepisami.

Wykonawca będzie odpowiedzialny za wszelkie straty spowodowane pożarem wywołanym jako rezultat realizacji robót, albo przez personel Wykonawcy i powinien posiadać odpowiednie ubezpieczenie od następstw pożaru na terenie budowy.

1.7 Materiały szkodliwe dla otoczenia

Materiały, które w sposób trwały są niebezpieczne dla otoczenia nie mogą być dopuszczone do użycia w wykonawstwie robót. Nie dopuszcza się również stosowania materiałów wywołujących szkodliwe promieniowanie o stężeniu większym od dopuszczalnego, określonego odpowiednimi przepisami. Materiały czasowo szkodliwe dla środowiska, których szkodliwość zanika po wykonaniu robót, mogą być użyte pod rygorem przestrzegania wymagań technologicznych ich wbudowania, określonych w stosownych certyfikatach i świadectwach dopuszczenia.

1.8 Ochrona własności publicznej

Wykonawca odpowiada za ochronę instalacji na powierzchni ziemi i urządzenia podziemne, takie jak kable, rurociągi itp. oraz uzyska od odpowiednich zarządców urządzeń potwierdzenie informacji, przekazanych mu przez Zamawiającego, a dotyczących ich lokalizacji w terenie.

Wykonawca odpowiada za wszelkie uszkodzenia instalacji i sieci na powierzchni ziemi, napowietrznych oraz podziemnych, wykazanych w dokumentach przekazanych przez Zamawiającego.

1.9 Ograniczenie obciążeń osi pojazdów

Wykonawca stosować się będzie do ustawowych ograniczeń obciążenia na oś przy transporcie materiałów i wyposażenia na i z terenu budowy. Ponadto w przypadku przewozu materiałów ponad gabarytowych uzyska on wszelkie niezbędne zezwolenia od władz, co do ich przewozu i o każdorazowym takim przewozie powiadomi Zamawiającego.

Wykonawca będzie odpowiadał za naprawę wszelkich robót i urządzeń uszkodzonych w wyniku takiego przewozu.

1.10 Bezpieczeństwo i higiena pracy

Podczas realizacji robót Wykonawca przestrzegać będzie przepisów dotyczących bezpieczeństwa i higieny pracy. W szczególności Wykonawca ma obowiązek zadbać, aby personel nie wykonywał prac w warunkach niebezpiecznych, szkodliwych dla zdrowia oraz nie spełniających odpowiednich wymagań sanitarnych.

Wykonawca zapewni i będzie utrzymywał wszelkie urządzenia zabezpieczające, socjalne oraz sprzęt, odpowiednią odzież roboczą dla ochrony zdrowia i życia osób zatrudnionych na budowie oraz dla zapewnienia bezpieczeństwa publicznego.

Ustala się, że wszelkie koszty związane z wypełnieniem wymagań określonych powyżej nie podlegają oddzielnej zapłacie i są uwzględnione w cenie umownej.

1.11 Ochrona i utrzymanie robót

Wykonawca będzie odpowiedzialny za ochronę robót oraz wszelkie materiały i urządzenia używane do wykonywania robót od daty rozpoczęcia do daty zakończenia prac (do wydania potwierdzenia przez Inspektora Nadzoru).

Wykonawca będzie utrzymywać roboty do czasu odbioru ostatecznego w taki sposób, aby poszczególne elementy wykonanej inwestycji jak również całość zadania były w stanie zadowalającym przez cały czas, aż do momentu odbioru końcowego. Jeśli Wykonawca zaniedba swoje obowiązki w tym zakresie, to na polecenie Inspektora Nadzoru jest zobowiązany do ich wykonania w terminie 24 godzin od otrzymania takiego polecenia

1.12 Stosowanie przepisów prawnych oraz innych związanych z procesem budowlanym

Wykonawca zobowiązany jest do zaznajomienia się z wszystkimi obowiązującymi przepisami, a przede wszystkim normami, warunkami technicznymi wykonania robót, które w jakichkolwiek sposób związane są z robotami prowadzonymi na placu budowy i będzie w pełni odpowiedzialny za ich przestrzeganie podczas prowadzenia prac.

2 MATERIAŁY I URZĄDZENIA

2.1 Materiały i urządzenia użyte do wykonania przedmiotu zamówienia

Wykonawca zobowiązany jest do zastosowania i wbudowania nowych materiałów i urządzeń zgodnych z ustaleniami oraz wymogami Zamawiającego, parametrami określonymi w przedmiarze robót, posiadających odpowiednie świadectwa dopuszczenia, atesty i certyfikaty.

Jakość wykonania nawierzchni bitumicznej jak również wartości dopuszczalnych odchyień równości podłużnej i poprzecznej muszą być zgodne z wymogami określonymi w Rozporządzeniu Ministra Transportu i Gospodarki Morskiej z dnia 2 marca 1999 r. w sprawie warunków technicznych, jakim powinny odpowiadać drogi publiczne i ich usytuowanie.

2.2 Materiały i urządzenia nie odpowiadające wymaganiom

Zamawiający nie dopuszcza stosowania materiałów i urządzeń nie odpowiadających wymaganiom określonym przez Zamawiającego jak również nie spełniających obowiązujących norm i przepisów budowlanych. Stwierdzenie przez Zamawiającego, obecności takich materiałów na terenie budowy zostanie potraktowane jako bezpośrednia przyczyna ich wywozu poza teren wykonywanych robót na koszt Wykonawcy. W przypadku gdy Zamawiający zezwoli na wykorzystanie ww. materiałów w innych robotach, to ich wartość zostanie przeszacowana jak wartość dla robót, w których zostały wykorzystane. Każdy rodzaj robót, w którym znajdują się nie zbadane i nie zaakceptowane materiały, Wykonawca wykonuje na własne ryzyko, licząc się z ich nie przyjęciem i nie zaplaceniem.

2.3 Przechowywanie i składowanie materiałów

Wykonawca zapewni, aby tymczasowo składowane materiały, do czasu gdy będą one potrzebne do wykonania robót, były zabezpieczone przed zanieczyszczeniem, zachowały swoją jakość oraz były dostępne do kontroli przez Nadzór Inwestorski.

Miejsca tymczasowego składowania materiałów będą zlokalizowane w obrębie placu budowy, w miejscach uzgodnionych z Zamawiającym lub w miejscach poza terenem budowy zorganizowanych przez Wykonawcę.

3. SPRZĘT

Wykonawca jest zobowiązany do używania jedynie takiego sprzętu, który nie spowoduje niekorzystnego wpływu na jakość wykonywanych robót. Liczba i wydajność sprzętu musi gwarantować prowadzenie robót w tempie gwarantującym ich zakończenia zgodnie z umową. Użyty sprzęt do wykonania przedmiotu zamówienia ma być utrzymywany w dobrym stanie i gotowości do pracy oraz zgodny z normami ochrony środowiska i przepisami dotyczącymi jego użytkowania. Nadzór Inwestorski ma prawo do nie dopuszczenia wykonywania robót przy pomocy sprzętu nie gwarantującego zasad BHP lub warunków umowy.

4. TRANSPORT

Wykonawca jest zobowiązany do stosowania takich środków transportu, które nie wpłyną niekorzystnie na jakość wykonywanych robót i właściwości przewożonych materiałów. Liczna środków transportu musi zapewniać prowadzenie robót w terminie gwarantującym wywiązanie się Wykonawcy z terminu zakończenia prac.

Pojazdy będą spełniać wymagania dotyczące przepisów ruchu drogowego w odniesieniu do dopuszczalnych obciążeń na osie oraz innych parametrów technicznych. Wykonawca będzie usuwał na bieżąco i na swój koszt wszelkie zanieczyszczenia spowodowane przez jego pojazdy na drogach publicznych oraz dojazdach do placu budowy.

Na wniosek Zamawiającego Wykonawca będzie zobowiązany dostarczyć do wglądu wszelkie dokumenty potwierdzające dopuszczenie pojazdu do ruchu.

5. WYKONANIE ROBÓT

Wykonawca jest odpowiedzialny za prowadzenie robót zgodnie z umową, ustaleniami oraz wymogami Zamawiającego, specyfikacją techniczną oraz za jakość zastosowanych materiałów, wykonanych przez siebie lub podwykonawców robót, ich zgodność z dokumentami budowy, obowiązującymi przepisami.

Decyzje Nadzoru Inwestorskiego dotyczące akceptacji lub odrzucenia materiałów, urządzeń lub elementów robót muszą posiadać formę pisemną i będą oparte na wymaganiach sformułowanych w specyfikacji technicznej lub na przedmiotowych normach i obowiązujących przepisach.

Odrzucenie materiałów musi posiadać uzasadnienie określone na podstawie wyników badań, norm przedmiotowych, niezgodności z atestem, braku odpowiednich cech wytrzymałościowych, doświadczeniach z przeszłości, wyników badań naukowych oraz innych czynników wpływających na rozważaną kwestię.

Polecenia Nadzoru Inwestorskiego będą wykonane nie później niż w czasie przez niego wyznaczonym, po ich otrzymaniu przez Wykonawcę, pod groźbą zatrzymania robót. Skutki finansowe z tego tytułu poniesie Wykonawca.

6. KONTROLA JAKOŚCI

6.1 Zasady kontroli jakości robót

Celem kontroli robót będzie takie sterowanie ich przygotowaniem i wykonaniem, aby osiągnąć założoną jakość robót. Wykonawca jest odpowiedzialny za pełną kontrolę robót i jakość wbudowanych materiałów i urządzeń. Zamawiający może zażądać od Wykonawcy przeprowadzenia badań w celu zademonstrowania, że poziom ich wykonywania jest zadowalający.

Wykonawca będzie przeprowadzał pomiary i badania materiałów oraz robót z częstotliwością zapewniającą stwierdzenie, że roboty wykonano zgodnie z wymaganiami zawartymi w dokumentach zamówienia.

Minimalne wymagania co do zakresu badań i ich częstotliwości są określone w normach i wytycznych dotyczących poszczególnych zakresów prac. W przypadku gdy nie zostały one tam określone, Nadzór Inwestorski ustali jaki zakres kontroli jest konieczny, aby zapewnić wykonanie robót zgodnie z umową.

Wszystkie koszty związane z organizowaniem i prowadzeniem kontroli robót oraz badań materiałów ponosi Wykonawca.

6.2 Badania i pomiary

Wszystkie badania i pomiary będą przeprowadzone zgodnie z wymaganiami norm. W przypadku gdy normy nie obejmują wymaganego badania stosować można wytyczne krajowe albo inne procedury zaakceptowane przez Nadzór Inwestorski. Przed przystąpieniem do pomiarów lub badań Wykonawca powiadomi Zamawiającego o rodzaju, miejscu i terminie

pomiaru lub badania. Po wykonaniu pomiaru lub badania Wykonawca przedstawi na piśmie ich wyniki do akceptacji Zamawiającego.

6.3 Certyfikaty, atesty i deklaracje zgodności

Nadzór Inwestorski dopuści do użycia tylko te urządzenia i materiały, które posiadają:

- certyfikat na znak bezpieczeństwa wykazujący, że zapewniono zgodność z kryteriami technicznymi określonymi na podstawie Polskich Norm, aprobat technicznych oraz właściwych przepisów i dokumentów technicznych,
- aktualną aprobatę wydaną przez upoważnioną jednostkę aprobowaną dany materiał,
- deklaracje zgodności z Polską Normą,
- deklaracje zgodności z aprobatą techniczną dla wyrobów nie objętych normami i oddzielnymi aprobatami technicznymi,
- zgodę na jednorazowe zastosowanie materiału importowanego na terenie RP wydaną przez upoważniony do tego urząd.

W przypadku materiałów dla których wymagane są ww. dokumenty, każdy dostarczony i użyty do robót materiał, musi posiadać taki dokument, określający w sposób jednoznaczny jego cechy.

Produkty przemysłowe (beton, masa mineralno-asfaltowa itp.) muszą posiadać wydane przez producenta dokumenty dla danej partii oraz wyniki dokonanych przez niego badań tej partii produktu.

Kopie tych dokumentów Wykonawca będzie na bieżąco przekazywał Zamawiającemu. Wszystkie materiały nie spełniające tych wymagań muszą zostać odrzucone w procesie akceptacji materiałów przez Inspektora Nadzoru.

7 DOKUMENTY BUDOWY

7.1 Dokumenty budowy

Do dokumentów budowy zalicza się:

- protokół przekazania placu budowy
- protokoły odbioru robót
- protokoły z narad i ustaleń
- korespondencję na budowie

7.3 Przechowywanie dokumentów budowy

Dokumenty budowy przechowywane będą na terenie budowy w miejscu odpowiednio zabezpieczonym. Zaginięcie któregośkolwiek z dokumentów spowoduje jego natychmiastowe odtworzenie w formie przewidzianej prawem. Wszelkie dokumenty budowy będą zawsze dostępne dla Nadzoru Inwestorskiego i przedstawiane do wglądu na życzenie Zamawiającemu.

8 ODBIÓR ROBÓT

8.1 Rodzaje odbiorów robót

Roboty realizowane w trakcie wykonywania przedmiotu zamówienia podlegać będą następującym odbiorom:

- odbiorowi robót zanikających i ulegających zakryciu
- odbiorowi ostatecznemu (końcowemu)

8.2 Odbiór robót zanikających i ulegających zakryciu

Odbiór robót zanikających i ulegających zakryciu polega na finalnej ocenie jakości i ilości wykonanych robót, które w dalszym procesie realizacji ulegną zakryciu i musi zostać wykonany w czasie umożliwiającym wykonanie ewentualnych korekt i poprawek bez hamowania ogólnego postępu robót. Obioru dokonuje Nadzór Inwestorski w obecności upoważnionego przedstawiciela Wykonawcy.

Gotowość do odbioru robót Wykonawca zgłasza Zamawiającemu. Odbioru należy dokonać niezwłocznie. Jakość i ilość robót ulegających zakryciu ocenia Nadzór Inwestorski na podstawie przeprowadzonych pomiarów i sprawdzenia rodzaju oraz zgodności wbudowanych materiałów z ich parametrami określonymi w dokumentach zamówienia.

8.3 Zasady odbioru ostatecznego (końcowego)

Odbiór ostateczny (końcowy) polega na finalnej ocenie rzeczywistego wykonania robót w odniesieniu do ich ilości, jakości i wartości. Całkowite zakończenie robót oraz gotowość do odbioru ostatecznego Wykonawca zgłasza pisemnie Zamawiającemu. Odbiór ostateczny robót nastąpi w terminie ustalonym przez Zamawiającego. Odbioru ostatecznego dokonuje komisja wyznaczona przez Zamawiającego w obecności Wykonawcy. Komisja odbierająca roboty dokona ich oceny jakościowej na podstawie przedłożonych dokumentów, pomiarów, ocenie wizualnej oraz zgodności wykonania robót z dokumentami zamówienia. W toku odbioru ostatecznego robót komisja zapozna się z realizacją ustaleń przyjętych w trakcie odbioru robót zanikających i ulegających zakryciu, zwłaszcza w zakresie wykonania robót uzupełniających i poprawkowych. W przypadku niewykonania wyznaczonych robót poprawkowych lub uzupełniających komisja zaprzestanie odbioru i ustali nowy termin ostatecznego odbioru robót. Wszystkie zarządzone przez komisję roboty poprawkowe i uzupełniające będą zestawione w protokole odbioru końcowego przekazanym Wykonawcy. Termin wykonania robót poprawkowych i uzupełniających wyznacza komisja odbiorowa. W przypadku stwierdzenia przez komisję, że jakość wykonanych robót nieznacznie odbiega od wymaganej oraz zgodnej z ustaleniami i warunkami wcześniej określonymi przez Zamawiającego, bądź normami z uwzględnieniem dopuszczalnych tolerancji i nie ma większego wpływu na walory bezpieczeństwa użytkowania i eksploatacji obiektu, komisja może dokonać określonych w umowie potrąceń z wynagrodzenia Wykonawcy, oceniając pomniejszoną wartość wykonanych robót w stosunku do wymagań przyjętych w dokumentach umowy.

8.4 Dokumenty do odbioru ostatecznego

Podstawowym dokumentem do dokonania odbioru ostatecznego robót jest protokół odbioru ostatecznego robót sporządzony wg wzoru ustalonego przez Zamawiającego. Do odbioru ostatecznego Wykonawca jest zobowiązany przygotować następujące dokumenty:

- wyniki pomiarów, przeglądów oraz sprawdzeń,
- inne niezbędne dokumenty wymagane przepisami prawa.

W przypadku, gdy komisja uzna, iż dokumenty odbiorowe nie są kompletne, może w porozumieniu z Wykonawcą określić nowy termin odbioru końcowego lub wyznaczyć mu termin na ich uzupełnienie.

9 PODSTAWA PŁATNOŚCI

9.1 Ustalenia ogólne

Podstawą płatności za wykonane prace jest umowa na wykonanie zadania.

9.2 Warunki umowy i wymagania specyfikacji

Wszelkie koszty wynikające z dostosowania się do wymogów umowy i specyfikacji technicznej muszą być ujęte w cenie oferty przedstawionej Zamawiającemu przez Wykonawcę na etapie udzielania zamówienia.

10 Normy oraz przepisy prawne dotyczące wykonania i odbioru robót wchodzących w skład przedmiotowego zamówienia

Wykonawcę całego zadania obowiązują wszystkie aktualne przepisy prawne dotyczące wykonania poszczególnych rodzajów prac wchodzących w zakres przedmiotu zamówienia.

DOKUMENTACJA PROJEKTOWA

1. Przedmiot zamówienia

Przedmiotem zamówienia jest wykonanie robót budowlanych polegających na remoncie podłóg w pomieszczeniach budynku Szkoły Podstawowej nr 2 przy ul. Zasygnickiej 1 w Suchej Beskidzkiej, obejmujących w szczególności:

- demontaż istniejących warstw podłogowych,
- wywóz i utylizację odpadów powstałych w trakcie robót,
- wykonanie podłogi z płyt OSB wodoodpornych,
- dostawę i montaż wykładzin PCV zgrzewanych,
- wykonanie wywinięć wykładziny na ściany,
- wymianę drzwi wewnętrznych wraz z ościeżnicami i okuciami,
- wykonanie niezbędnych robót wykończeniowych po montażu drzwi,
- uporządkowanie terenu po zakończeniu prac.

2. Zakres robót

Zakres robót obejmuje między innymi:

- demontaż listew przyściennych,
- zerwanie istniejących wykładzin podłogowych,
- rozbiórkę płyt pilśniowych,
- przygotowanie podłoża pod nowe warstwy podłogowe,
- montaż płyt OSB/3 wodoodpornych o grubości 22 mm, łączonych na pióro-wpust,
- montaż homogenicznych wykładzin PCV zgrzewanych,
- zgrzewanie połączeń wykładzin sznurem systemowym,
- wykonanie cokołów poprzez wywinięcie wykładziny na ściany,
- wykucie istniejących ościeżnic stalowych,
- poszerzenie otworów drzwiowych w niezbędnym zakresie,
- montaż nowych drzwi wewnętrznych pełnych wraz z kompletem okuć,
- wykonanie obróbek tynkarskich i malarskich po montażu drzwi.

3. Wymagania dotyczące wykładziny PCV

Zastosowana wykładzina powinna spełniać następujące wymagania:

- homogeniczna wykładzina PCV zgrzewana,
- grubość minimum 2,0 mm,
- klasa użytkowa minimum 34/43,
- grupa ścieralności P,
- zabezpieczenie powierzchni PUR lub równoważne,
- właściwości antypoślizgowe minimum R9,
- odporność na intensywne użytkowanie w obiektach użyteczności publicznej,
- odporność na działanie środków czystości oraz rozwój bakterii i grzybów,
- kolorystyka w 3 różnych kolorach ustalonych z Zamawiającym przed realizacją prac.

4. Wymagania dotyczące płyt OSB

Płyty OSB zastosowane do wykonania podłóg powinny:

- być wykonane w klasie minimum OSB/3,
- posiadać grubość 22 mm,

- być wodoodporne,
- posiadać frezowane krawędzie typu pióro-wpust,
- być przeznaczone do stosowania w warunkach podwyższonej wilgotności,
- spełniać wymagania normy EN 300.

5. Wymagania dotyczące drzwi

Drzwi wewnętrzne powinny:

- być pełne, w kolorze drewnopodobnym do ustalenia z zamawiającym ,
- być przeznaczone do obiektów użyteczności publicznej klasa EI30,
- posiadać ościeżnice,
- posiadać komplet okuć,
- być wyposażone w minimum 3 zawiasy regulowane,
- posiadać zamek wpuszczany z kompletem kluczy,
- posiadać klamki metalowe w kolorze satyna lub stal nierdzewna,
- posiadać uszczelki zapewniające ciche domykanie,
- posiadać szerokość w świetle minimum 90 cm.

6. Wymagania wykonawcze

Wykonawca zobowiązany jest do:

- prowadzenia robót zgodnie z obowiązującymi przepisami prawa budowlanego,
- stosowania materiałów posiadających wymagane atesty, certyfikaty i deklaracje właściwości użytkowych,
- zabezpieczenia miejsca prowadzenia robót,
- zachowania przepisów BHP i PPOŻ,
- uzgodnienia kolorystyki materiałów z Zamawiającym przed realizacją prac,
- uporządkowania pomieszczeń po zakończeniu robót.

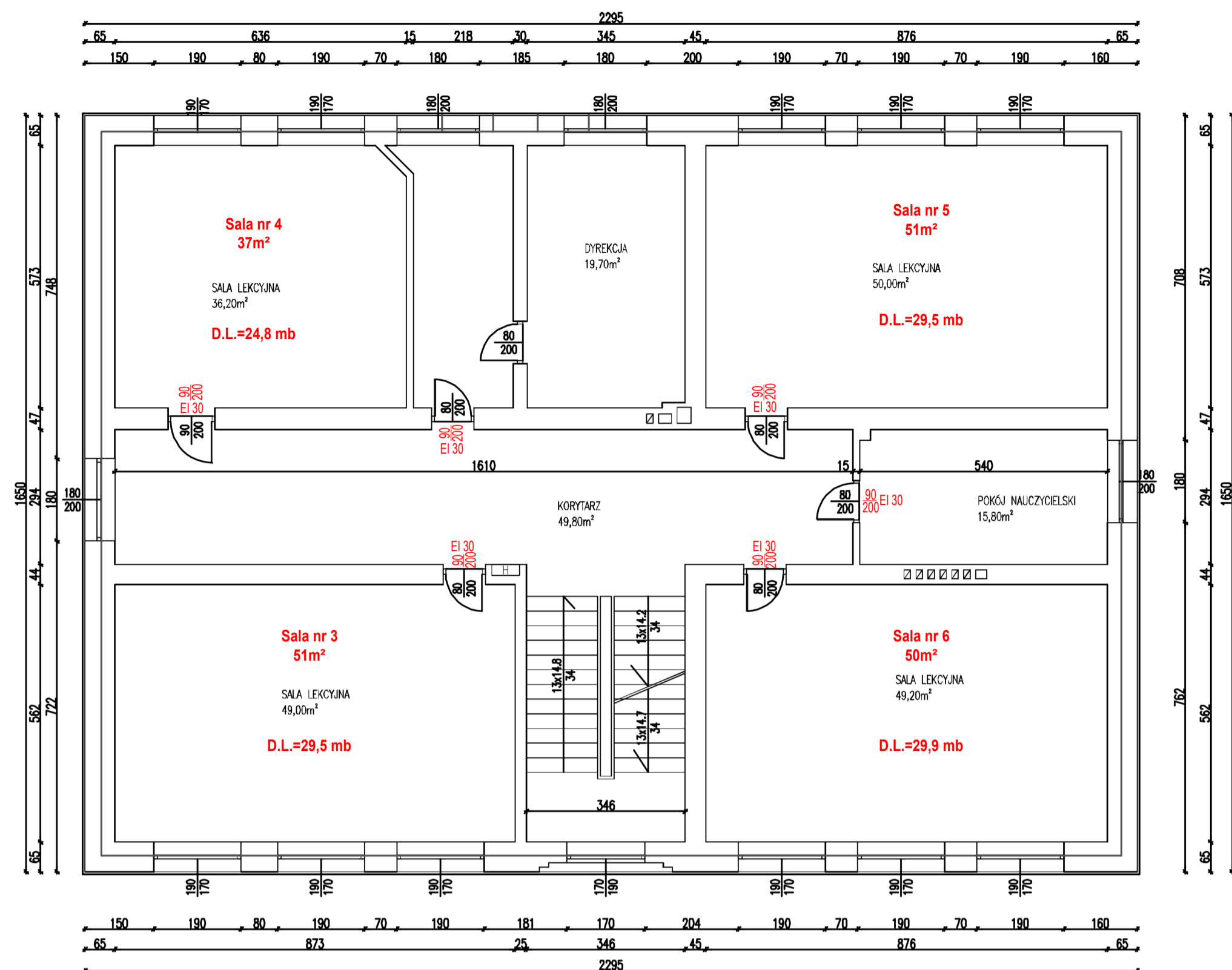

RZUT 1. PIĘTRA

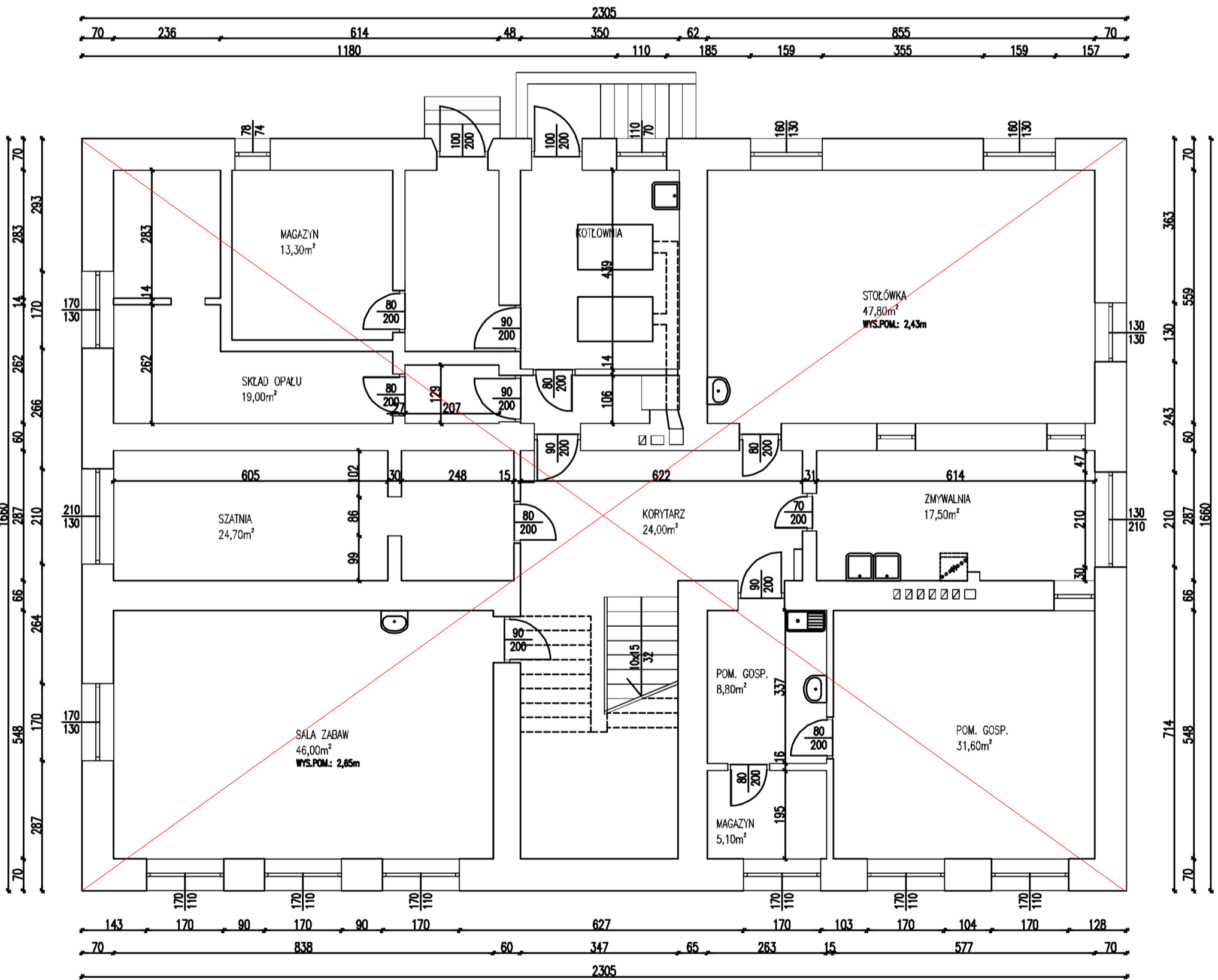

RZUT PIWNICY

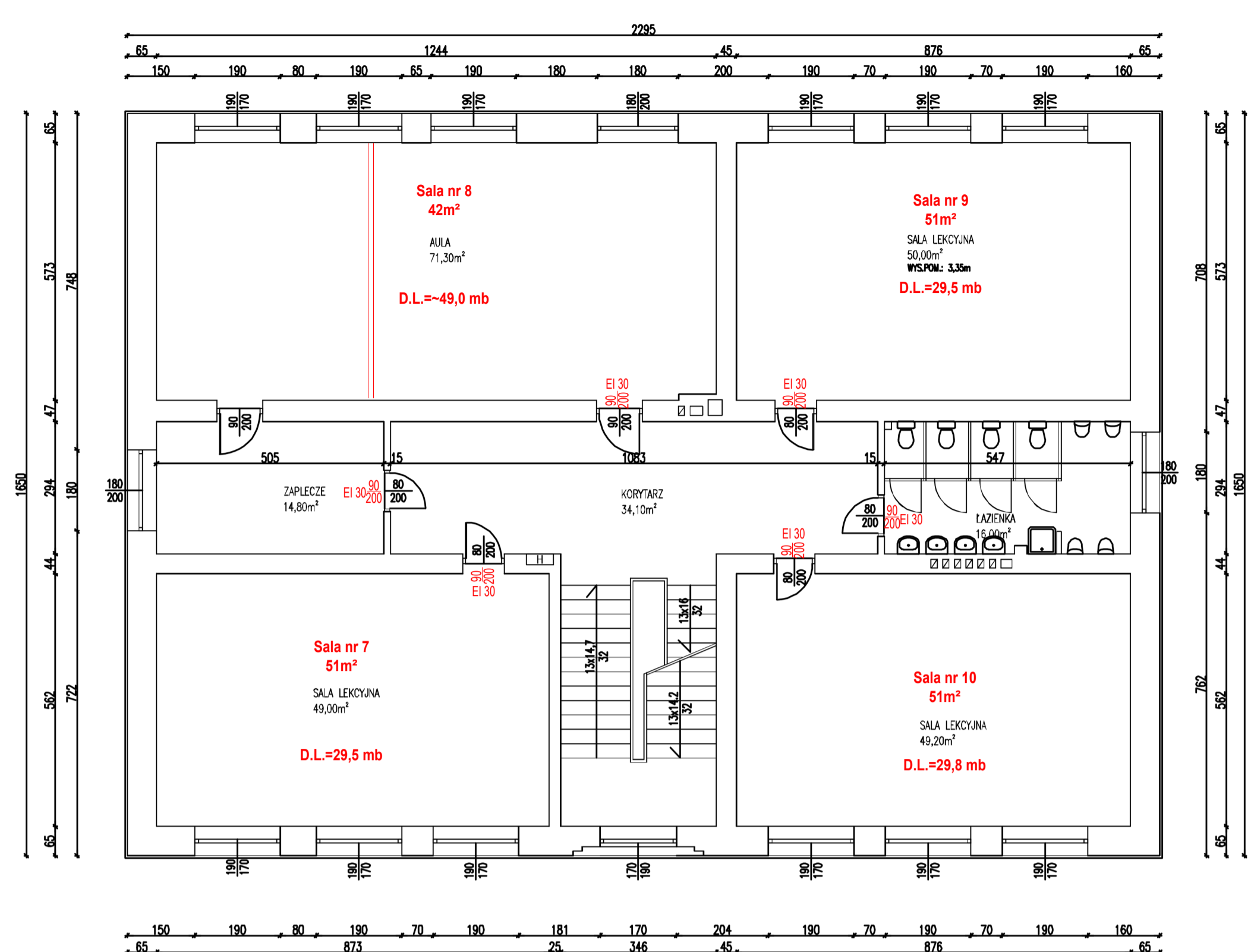

RZUT 2. PIĘTRA

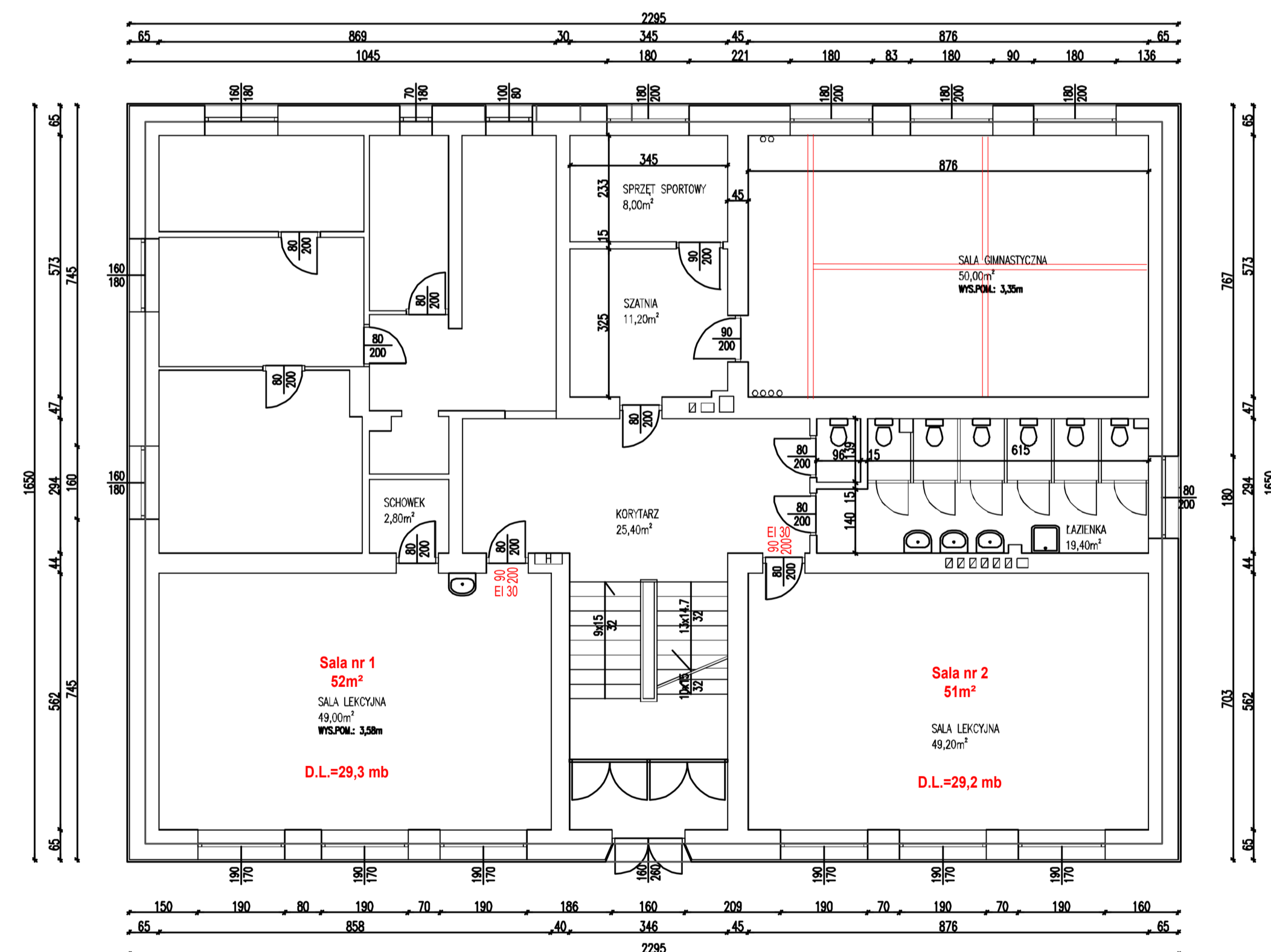

RZUT PARTERU

D.L. - długość listw przypodłogowych
 EI 30 - wymagana klasa odporności pożarowej wymiennianej stolarki drzwiowej
 UWAGA: kolorem czerwonym opisano powierzchnię posadzek oraz długość listw przypodłogowych z pomiaru w pomieszczeniach.

OBIEKT: BUDOWA SALI GIMNASTYCZNEJ, PRZEBUDOWA CZĘŚCI POMIESZCZEN ZA ZMIANĄ SPOSOBU UŻYTKOWANIA ISTN. SZKOŁY, PRZYŁĄCZ KANALIZACJI OPADOWEJ, PARKING, WEW. INSTALACJE (ELEKTRYKA, WOD-KAN. C.O.), PRZEBUDOWA KAN. SANITARNEJ, ROZBIÓRKA BUDYNKÓW GOSPODARZYCH	
ADRES OBIEKTU SUCHA BESKIDZKA DZ. NR EWID. 8901/4, 8943, 8927/7, 8992/1	INWESTOR URZĄD MIASTA W SUCHEJ BESKIDZKIEJ UL. MICKIEWICZA 19, 34-200 SUCHA BESKIDZKA
TYTUŁ RYSUNKU STADIUM/BRANŻA INWENTARYZACJA/ARCHITEKTURA	TEMAT: RZUTY
PROJEKTANT mgr inż. arch. JÓZEF POŁAK upr. 347/66	OPRACOWAŁ mgr inż. arch. WDJUCIECH SZKLARCZYK
DATA: I 2014	SKALA: 1:100
RYS: 4A	NR STR:

INWENTARYZACJA
 rzuty
 PRACOWNIA ARCHYTEKTONICZNA
SZKLARCZYK DESIGN
 34-220 Maków Poch., ul. Wolności 33 tel/fax 33 8773103 vsbiuro@wp.pl